No. 8855 Shanghai Tuesday April 2 1929. THE EASTERN TIMES Published every morning including Sundays

時報

中華民國十八年
四月二日 星期二
今天二張售大洋三分
第八千八百五十五號

定報價目 本國及日本一個月一元 三個月二元九角 六個月五元七角 九個月八元四角 全年十一元 南洋歐美一個月二元 三個月五元八角 六個月十一元四角 九個月十六元八角 全年念二元 報費先惠郵票九五折算

廣告刊例 （封面及評前）二行起碼每日每行一元四角 （圖畫時報）每行七角十四字高 三行起碼地位須於三天前預定 （新光）每方寸一元五角 （新聞欄內）每日每行四角五分 （普通地位）五十字起碼每日每字一分二厘 （彩色圖畫）加一色三續費七元二色四十元三色九十元四色一百六十元地位格色須預向本館廣告部接洽

本館編輯部設於上海浙江路二十五號（小花園南首）電話中央六一二〇四 營業部設於山東路A字六號 電話中央六一二〇一 電報掛號二五一四 ▲中華郵政特准掛號認爲新聞紙類

三星牌

生髮油 特等牙粉 花露水 香雪 太后生髮水 洗髮皂精 花玉香精 鏡面牙粉 美髮霜

買一件 贈一件

（每客每種以購十件爲限）

牙膏 香皂 蚊煙香 化粧品（照定價七折）
觀音粉 百倍 三星 醬油精（照定價八折）

十倍三星醬油精每元四瓶

另沽香水八折

批發

香皂及十倍三星醬油精照批價九五折其餘照批價九折

各種國貨日用品照定價九折

上海北四川路老靶子路北首 廣東街八號 中國化學工業社第三發行所 新屋落成

大廉價三星期

夏歷二月廿三日截止

上海女子理髮專科學校第十屆招生

本校每年招生八級一月一日二月十五日四月一日五月十五日七月一日八月十五日十月一日十一月十五日爲新生入學之期本屆四月一日招收第十屆新生有志者請來校報名校址西門路二西號本校現出週年紀念刊一大張欲閱者可函索取 校長花奴女

上海新新有限公司啟事

本公司現定四月二號復業仰各職員於四月一號先到新新旅館報名以便整理貨物照常營業特此通告

上海新新有限公司啓

江南製紙股份有限公司添招股份通告

本公司遵照第三屆股東總會之決議第一期添招股份銀圓六十萬元分爲三萬股每股二十元一次收足董事及原股東已認定二十萬元現擬添招四十萬元本公司一切章程以及創立經過現在狀況除已縷載計畫書外茲再摘要說明如左

[illegible]

一收股日期 自登報日起至五月十五日止但於期內招收額滿當隨時截止

一收股手續 股銀繳到時當即給與股銀收據俟股票印就時再行通告以憑掉換

一收股處所 上海本公司事務所 南京美大紙號 鎮江正泰錢莊 杭州道一銀行 [illegible]

計畫書函索即寄或徑向收股處索取如蒙垂詢或參觀工廠尤爲歡迎

江南製紙股份有限公司 董事長吳耀庭 常務董事 董事 監察人 贊助人 [illegible]

上海特別市建築師營造廠登記名錄出版通告

[illegible]

中國國民黨上海特別市執行委員會通告

第十二號 本會茲重發各職員長方形藍地白字「中國國民黨上海特別市黨部證章」一所有前指委會所發旗形證章一律作廢特此通告

學生雜誌

十五卷第十二號

每冊一角 全年十二冊連郵一元二角

要目

十年前學生生活之回顧
人類在宇宙間的位置
快感的生理
人體機械與摩托機的比較
人體的退廢機關
雙生子與遺傳學上的問題
有趣味的覓食本能
生物的武裝
畜犬和人畜衛生的關係
狗的傳染性與防止方法
新發明的盲人電視機
機器人說話的原理
孟眞的仁慈
青年文藝（十一篇）
世界語欄（四則）

商務印書館啓

電訊

總部行營報告 佔田家鎮蘄春羅田

◎總部行營三十一日電、胡宗鐸陶鈞二部佔據羅田蔡家河蘄春田家鎮之線、負固抵抗、經我第一第二軍於三十晨分路進擊、鏖戰竟日、今（三十一）日拂曉、我軍奮勇猛攻、佔領田家鎮蘄春諸要害、今午我第二軍亦佔領羅田全線、向麻城黃岡追擊、逆敵紛向陽邏黃陂潰退、虜獲甚多、（南京一日電）

陳紹寬報告 軍艦已追劉家廟

◎陳紹寬一日自楚有艦電京、謂逐日督率各艦追攻陽邏、昨晨該處敵力不支、已退、現各艦跟踪追擊至劉家廟、除已通知陸隊趕速前進外、謹聞（南京一日下午十時電）

蘄水附近戰烈

◎昨日起由九江運往上游之軍需品及人夫甚多、惟運往何處則未悉、此間傳在蘄水附近兩軍已衝突、眞相不明、沿江岸前進之先鋒、昨開抵蘄州、又由瑞昌方面前進之軍隊、正開往通山方面、以斷武漢之後方連絡、（九江一日東方電）

◎總部行營本日報告國民政府、謂武漢軍自知不能支持、已陸續退卻、但綜合各方面之報告、似決計放棄武漢、將全軍兵力集中岳州、擬舉全力由銅鼓修水方面攻擊九江、（南京一日東方電）

◎傷兵三百名運抵此間、聞來自蘄水附近、該處已見惡戰、（漢口一日路透電）

◎聞羅田附近已開戰、惟交通梗阻、詳情未悉、（漢口三十一日路透電）

武漢軍退却

◎總部接行營三十一日戌刻電、㈠我軍節節前進、已過陽邏以西、敵方開始向武漢退卻、預料不日可到武漢、㈡總部擬以方策師衛戍武漢三鎭、㈢以方鼎英爲第十軍長、曹萬順副之、（南京一日下午十時電）

◎編遣會據報、敵軍武漢方面編制、係分五路、一路總指揮何鍵、二路葉琪、三路夏威、四路胡宗鐸、五路陶鈞、（南京一日下午十時電）

◎何應欽語人前方戰事甚順利、五六日內可達到武漢、（南京一日下午十時電）

漢口狀況

◎湖南之軍隊陸續調至此間、以固防務、箱籠物品現已開始運入前租界區域、就表面觀之、大局似不甚佳、胡宗鐸要求商人繳款二百萬元、胡與其他重要人員之眷屬均離漢口、足徵政界中樂觀者減、就某種現象觀之、武漢當局似擬退出漢口、而不作猛烈之抗拒、（漢口三十日路透電）

◎自軍隊開出、拉夫停止後、此間非常安謐、禁止撤運箱籠之令、繼續厲行、人民避居租界者因以大減、雖有少數潛入、但羣情恐惶之象、已不復見、即憲兵來往道上、亦不攜械、自開戰之後、此間迄未宣布戒嚴、共產黨乘機竊發之恐慌、雖仍存在、但形跡可疑者、均經嚴加監視、至於此間外人之安寗、目下實不足慮、（漢口一日路透電）

砲兵團開赴前方

◎獨立砲兵第一團、開赴太湖、設留守處於城隍廟、該處運砲車一百餘架轉赴前方、（安慶一日電）

◎毛炳文一日通電討桂系、稱三師全體枕戈待命、（徐州一日下午六時電）

◎第十八師師長魯滌平、副師長張輝瓚、參謀長彭新民、第五十二旅旅長戴岳、第五十三旅旅長王捷俊、第五十四旅旅長朱耀華、二十九日通電、本師努力前驅、（南京一日電）

◎訓總部二日續派政工人員二十餘名、赴前線工作、戰時宣傳隊組織就緒、宣傳員陸續即發、（南京一日電）

馮軍行動

◎據此間所接報告云、在平漢路調動中之第二集團軍、在信陽駐馬店等處分別下車、徒步東進、開往皖境、一方復命約六師之軍隊、開往湖北之襄陽樊城等處、（北平一日東方電）

黃紹雄部入湘

◎原駐東江黃紹雄師第十一旅長黃旭初部一團、由連平和平抵韶關、與原駐北江第十二旅呂煥炎部會合、即經樂昌砰石入湘、旅部人員一二日內出發、王應榆同行、北區善後署由參謀長李郁焜代、（香港一日下午九時電）

黃紹雄師部遷梧

◎黃紹雄三十一日晨乘南强電船抵三水河口、惟至夕尚未見到省、（香港一日下午九時電）

◎第四師（師長黃紹雄）辦事處三十一日晨遷梧州、至下午四時始將公物子彈搬楚、由兩廣鶖江兩艦運載、新抵黃沙第四師第十旅伍廷颺部兩營同時離粵、（香港一日下午九時電）

韶關陳部調回廣州

◎陳濟棠三十一日晨由海虎艦登岸、即赴第八路總部召集各處長會議、宣佈李濟深狀況與本人就職及主和平理由、議決總部由四月一日起辦理結束、主張和平、實行停止出兵、（香港一日下午九時電）

◎陳濟棠部第一師一日由韶關調回三團、（香港一日下午九時電）

◎編遣辦事處一日正式成立、附設於第一師師部（香港一日下午九時電）

粵飛機隊停止出發

◎飛機隊第一隊原定三十一日出發、因陳濟棠主和平、已停止出發、（香港一日下午九時電）

廣州公安局長易人

◎歐陽駒任公安局長已發表、（香港一日下午九時電）

◎粵財廳擬暫不更動、民廳內定黃居素、正副運使鄒敏初・翊桂清、（香港一日下午九時電）

◎黃居素定二日回京、（香港一日下午九時電）

李濟深安全

◎陳濟棠就職後、發表蔣介石・胡漢民・古應芬親筆函、謂留任潮者、正所以保全任潮、不使更有蹉失、對於任潮安全、敢以人格爲保證、（香港一日下午九時電）

何應欽就參謀總長

◎何應欽一日下午三時、赴參謀本部就職視事、（南京一日下午十時電）

鄂湘贛主席擬定

◎中央預擬以朱培德爲湖北省政府主席、劉峙爲江西省政府主席、方鼎英爲湖南省政府主席、（南京一日電）

張學良大批軍械運至山海關

◎張學良命于學忠將貨車二十三輛、滿載械彈開往山海關方面、担任警備之事、駐紮於前所之于學忠部、奉張學良電命後、已向山海關一帶嚴加警備矣、（北平一日東方電）

閻錫山將返太原

◎閻錫山一日電京、不日由河邊鎭赴太原、（南京一日下午一時電）

劉鎭華將赴華山

◎劉鎭華應馮玉祥召、日內赴華山商要公、並將所部移駐信陽明港一帶、（北平一日下午九時電）

方振武將赴膠東

◎方振武以勦匪名義赴膠東、阮玄武先赴密雲集中部隊待發、（北平一日下午六時電）

◎阮玄武一日赴北苑檢閱、（北平一日下午六時電）

◎何成濬電蔣、力保方振武畀以勦匪名義、俾所部入魯、（北平一日下午七時電）

◎方振武有被任爲六路總指揮說、（南京一日下午一時電）

五十四師舊軍官復職

◎魏益三一日談話、王澤民所吏旅團長、現均復職、五十四師歸中央編遣區直轄、已得復電、（北平一日下午六時電）

劉張連日劇戰

◎自星期四日起、張褚之兵二萬名與劉珍年之兵五千名連日鏖戰、劉軍曾埋置地雷、以阻張軍疾進、乃得安然退至牟平、重整軍隊、據險而守、佈置既定、劉乃猛攻敵軍、大獲勝利、據華人消息、張宗昌之兵陣亡者有二千名之多、牟平城堅池深、兩月以來、劉於城中儲糧甚多、以資久守、張軍爲攻城計、備有竹梯燈籠等物、皆徵諸民間、並四出拉夫、以繩繫之、押往前敵、以充苦力、及備掘坑掩屍之用、此間今尙安靜、惟空氣殊見緊張、四鄉人民扶老攜幼、紛抵此間、蓋恐張軍退走時、將在四鄉刦掠也、中交兩行行長均逃、張宗昌曾派代表查視簿記、現停止付款、致兩行紙幣、均不通用、即有收用者、亦須大打折扣、（烟台一日路透電）

楊虎城肅清魯東

◎登州附近時來戰訊、大約乃紅槍會與軍隊交鬪、人民紛入烟台、蓋畏軍隊刦掠也、日本第二艦隊今日漫游到此、（烟台一日路透電）

◎楊虎城師分向安邱膠縣擊潰劉黑七顧震殘部、劉顧均北竄、魯東已告肅清、（徐州一日下午五時電）

接收濟南首次會議

◎濟案解決後被任爲接收委員之崔士傑、本日上午十一時至濟南日本總領事館訪西田日本領事、與第三師團之谷田參謀長、特務機關長佐藤大佐等、共同召集首次會議、商量膠濟路沿路之移交問題、至於正式會議、則擬俟中國方面委員全部到濟後再行召集、（濟南三十一日東方電）

◎今日下午四時、呂秀文・李慶施・帶衛隊五十人乘專車到濟、中日歡迎者約萬人、呂宣佈接收濟南三星期可竣事、並將以重兵分布濟南四圍、以防反動份子搗亂、（濟南一日下午六時電）

山東日兵撤退時期

◎山東派遣軍之撤退、須待中日兩國接收委員決定以後開始實行、但陸軍方面擬從簽字之日算起、於三星期內將所有兵員從濟南及膠濟鐵路沿線集結於青島、從四月二十日左右乘船送回日本、至五月中旬全部撤退完畢、各回原隊、（東京一日東方電）

膠濟沿線懸青白旗

◎外部接山東交涉員崔士傑自濟南電稱、自中日濟案解決後、沿膠濟鐵路各處、已於三十一日一律懸掛黨國旗、（南京一日下午九時電）

日人欲强築吉會路

◎張學良電外部、謂駐奉日領及滿鐵社人員奉召回國、密謀吉林築路及滿蒙問題、日方對吉會路絕不肯放棄、將派兵强行測量路線、（南京一日下午一時電）

中全會改開談話會

◎一日下午、中央第二次全體會因不足法定人數、改開談話會、計到執監委員二十八人、譚延闓主席、僅討論關於常委會下之組織、計設秘書處、統計處、法制編纂審查委員會、民衆訓練設計委員會等、（南京一日下午九時電）

尤賜福被擒有鎗決說

◎前新編軍團長尤賜福、前經通緝、現在大田稱盧興邦部第一大隊、省府令盧逮捕、盧調尤部至尤溪、於上月繳械、尤被擒、有槍決說、（廈門一日下午十時電）

盧新銘報告反攻汀州

◎盧新銘電省、職部反攻長汀、連戰皆捷、已將汀城包圍、贛粵援軍均到、但按兵不動、乞迅電促分途會勦朱毛、（福州一日下午五時電）

徐梓領欵將回閩

◎徐梓電省政府、已領到債票百萬、在滬押款爲軍費、事竣即回閩、劃分國地稅辦法、已與中央商定、梓已辭省委兼財廳長職、專任財政特派員、遺缺由中央在財廳人員中遴選、（福州一日下午五時電）

◎省電、徐梓電省、即將回閩、專任財政特派員（廈門一日下午十時電）

蘇省縣長有調動

◎民廳准丹陽縣盧鎭瑜辭職、調技正張澤繼任、（鎭江一日電）

◎啓東縣袁希濤調任太倉縣長、遺缺委視察施方伯繼任、又委第五科長陳仲達任嘉定縣長、陳復仍兼縣公安局長、（鎭江一日電）

◎省區長訓練所一日行開學禮、到千餘人、繆斌報告籌備經過、內政部樊次長、中央黨部張靜江、省政府何玉書訓詞、午後繆廳長設筵歡讌、餐後遊焦山、晚刻樊張返京、繆因公赴滬、（鎭江一日電）

◎省府訂二日開委員常會、（鎭江一日電）

◎新任鎭江孔縣長一日接印、（鎭江一日電）

◎何應欽贈王柏齡良馬三匹、（鎭江一日電）

洞庭輪沉沒續誌

◎太古公司之洞庭輪、三十一日在蘄春上游三十里觸礁沉沒、搭客水手經漁船救起、貨物沉沒、（漢口一日下午三時電）

查曹陸章財產

◎傳作義令所屬速查明曹汝霖・陸宗輿・章宗祥・三人財產、充匯業行基金、(北平一日下午六時電)

北洋大學大火

◎天津北洋大學三十一日晚失愼、焚圖書室水力機地質儀器各室、損失約百萬、(北平一日下午六時電)

◎北洋大學昨晚失愼、有多數珍貴之圖書地質標本水力電氣機械室等均被燬、損失約二百萬元、(天津一日專電)

北平鎗決綁匪

◎警備部一日晨槍斃綁匪郭萬斌一名、(北平一日下午七時電)

中葡約附件之解釋

◎葡使畢安珙南下時、有照會致外部、對中葡新約附件三略有疑義、現外部已照會葡使、解釋該附件之意義、(南京一日下午一時電)

法使返平

◎法國公使瑪德昨日下午由滬返平、中法交涉暫時停頓、(北平一日專電)

李錦綸報告就職

◎李錦綸電外部、已在墨就駐墨公使職、(南京一日下午二時電)

全國律師協會成立

◎中華民國律師協會、一日晨在京青年會開成立會、到各省市律師代表三十餘人、公推上海吳邁・漢口劉陸民・南京劉覓芳爲主席、最高法院代表有訓詞、因代表尚有多數在路、定二日再選舉職員(南京一日電)

北平降雪

◎一日降雪、天氣奇寒、(北平一日下午九時電)

東流貴池剿匪消息

◎第四十六師二七二團王德聖、奉令往東流縣進剿股匪劉老八、業在吉陽槍決匪五名、其餘獲匪交該縣訊辦、(安慶一日電)

◎第二七六團王藩慶部、在貴池縣進剿朱老五、匪衆現逃竄入青陽縣、(安慶一日電)

濟南日軍土壘撤去

◎日軍在濟南各要隘設置之麻袋土壘、自昨日起、已逐漸撤去、(濟南一日下午五時電)

歷城縣長到任

◎新任歷城縣長胡述三、已隨崔士傑來濟、在城內舊縣署開始辦公、(濟南一日下午五時電)

湘人之呼籲

◎湘南湘西岳陽各公民代表、紛電袁璽停止軍事行動、(長沙一日下午五時電)

◎葉祺師全部離岳州、已調劉濟人團接防、(長沙一日下午五時電)

芷江鎗決共黨

◎芷江著名共黨田共斌捕獲後、猶與共黨暗中通訊、昨已鎗決、(長沙一日下午五時電)

各方彙聞

◎第二師第六旅旅長李明揚辭職、副旅長李忠□繼任、李在徐就職、(徐州一日下午六時電)

◎法使館息、法總統贈右翁三等榮光章、酬辦理中法文化勞績、(北平一日下午六時電)

◎中大區督學教委一日在揚開聯席會議、到三十二縣七十一人、(揚州一日下午九時電)

◎外部息、中東鐵路局長陸雲藩因違遼寧省府意、語該路副局長俄人契鷄納氏、謂中東鐵路制度應由華方管理、取消中俄共管制度、(南京一日電)

◎湘教廳決定高中以上各校、均加授軍事教育、(長沙一日下午五時電)

◎王伯羣因病請假一週赴滬休養、(南京一日電)

◎建委會華北水利會測量黃河專員昨電告、鄭州等處已測竣、即日赴汴續測、(南京一日電)

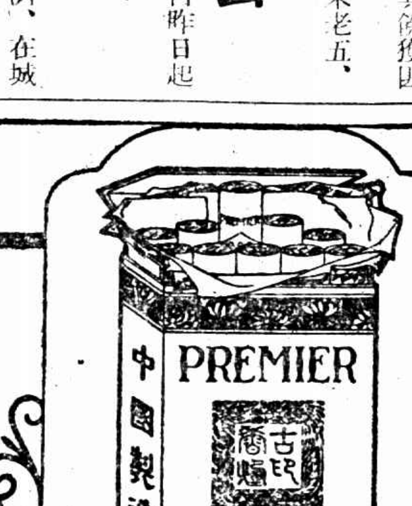

古印牌香烟

令人一吸而喜、再吸而愛、百吸而不忍釋

北平公債回漲

◎一日公債市況、九六開盤二零五、收盤二零二、六釐七三、二五券六八、春節五扣、成交四百萬、(北平一日下午七時電)

要聞

中央國府紀念週

中央黨部 中央黨部、四月一日上午十時、舉行第六十大總理紀念週、到中央委員・各部處會職員暨來賓等約五百餘人、胡漢民主席、行禮後、報告此次代表大會之經過、現在大會已經閉幕、關於通過方案、即將由中央訂定詳細節目、以爲施行標準、所有代表大會交下之各種議案、亦即由中央第一次全體會議中、分別整理、以利推行、中央與地方、原有一定之分際、不能聯合數省而成爲一地方、與中央成爲對象、有違抗命令之行爲、在黨的立場上而有此行爲、可說就是反動、就是不革命、中央與地方、當因政策不行、而有調和辦法、愈調和而愈行糾紛、令後應力矯斯弊云云、

國民政府 國民政府一日上午十時舉行總理紀念週、到譚延闓・古應芬・鹿鍾麟・劉汝賢等暨本府文官參軍兩處全體人員約三百餘人、譚延闓主席、行禮後、譚報告如下、㈠黨務、㈡政治、㈢軍事、關於軍事之報告略謂、前此武漢抗命、實係違犯國家法律、政府對此不幸事件之發生、初僅以小小處分、奈彼竟置不理、不得已而下令討伐、現中央對此事希望不要擴大、早日結束、據近日前方報告、戰事甚爲順利、敵人節節後退、惟彼輩是否已有覺悟、抑想團結力量、作最後之負隅、尚不可知云、

崔士傑到濟南辦理接收事宜

濟南通信、山東交涉員兼接收濟南委員長崔士傑、準備來濟接收濟南各節、已誌前次通信、崔士傑已於本日(三十日)下午由泰安乘津浦車來濟、濟南各界到車站歡迎者、共約三千餘人、茲將其詳細情形分述於後、

接收委員共派四人

此次接收濟南、中國政府所派之委員共爲四人、除崔士傑外、尚有李慶施・呂秀文・郭桐等三人、皆係國民政府外交部所派定、郭桐因在南京、尚未到魯、李呂二人則均爲山東省政府委員、崔士傑於日前由南京到泰安之後、即著手研究接收接南之辦法、刻因一切手續已大致擬定、專待與日方協商後實行、崔遂於本日正午由泰安乘坐津浦車動身來濟、而李呂兩委員則仍留泰安、繼續協商接收詳細辦法、俟郭桐日內到泰後、再一同來濟、

濟南站歡迎崔士傑

濟南方面接到崔士傑等由泰安動身來濟之電訊後、即積極籌備歡迎、並由維持會代爲尋覓臨時辦公處、初擬在城內富官街總商會、後又改定爲西門大街第一師範學校、由警察總局派定保安隊一排、担任保衛、崔士傑之專車本預定本日(三十日)下午四時便可到濟、下午三時許自城內迄車站即密布保安隊及警察、戒備甚嚴、各界代表亦同時赴車站歡迎、計到者有維持會會長柴勤唐之代表陸道一、警察總局總辦韓慶祥之代表張玉貴、兩商會代表二三十人、日本駐濟總領事西田畊一、日本駐青島總領事藤田榮介、日軍第三師團參謀長兼引渡濟南委員長谷壽夫、中國新聞記者四人、日本新聞記者五人、以及其他歡迎人員共約三千餘人、站內外爲之充滿、由中國保安隊及日本憲兵一隊在站內外担任保護、日方並派青島日本副領事川南及松室中佐帶憲兵一排乘津浦車赴黨家莊歡迎、

崔士傑談到濟任務

下午五點二十分崔士傑之專車入站、在前者爲日方派往歡迎之車、車頭上交叉日旗、次始爲崔之專車、機車係第一號、車頭交懸青天白日滿地紅旗及黨旗、一列共掛四車、除機車外、有包車一輛、三等車一輛、行李車二輛、崔氏下車後、記者會見、作簡單之談話、據崔氏談述、本人來濟之任務、約有兩端、㈠爲接收濟南委員長、前來接收濟南、㈡爲山東交涉員、隨時向日方交涉一切接收事宜、關於接收濟南之交涉、即刻可以開始、兩月內定可接收完畢、惟此次政府所派接收委員、共爲四人、除本人外尚有郭桐・呂秀文・李慶施三委員、現有在南京者、有在泰安者、須二三日後來濟、故接收濟南或亦須稍遲數日、因中日兩方之交替接防、極關重要、不能不格外愼重、本人此來僅帶衛隊十人、行政人員最近亦可移濟、不過對於濟南各機關及警察長官均一律照舊、概不更動云、崔氏在車站稍行休息後、即偕各歡迎代表及隨行人員乘商會預備之汽車、赴膠濟飯店、(因日方意見在膠濟飯店接洽便利)當向各歡迎代表談話、略云、士傑此次來濟、承蒙兩商會及各界代表歡迎、無任感激、關於接收濟南尚乞諸位格外幫忙、士傑亦係山東人辦山東事、總當竭力妥善辦理、以免地方再出問題、孫主席之意見對於濟南各機關及警察年來之維持地方臨時治安、頗爲欣感、將來一切人員仍請一律幫忙、關於警察人員之委任狀已發下、不日便可送來云云、

調經 月月紅

經水！是婦女的康健標準：倘經來色淡・乃血虧之象・經期不準・氣血不足・如果停經不行・則致命之症矣・

爲調經唯一之奇藥・藥力能去瘀生新・服之生新血而排除瘀積・凡經來或先或後・無準期者・試服一二瓶・效力大見・下次經期準而其色更紅・雖屢治無效之乾血癆！耐心服食・亦可康健通經・身弱多病之婦女・長服轉弱强爲

(定價) 每瓶一元 每打十元

上海 四馬路 五洲大藥房總發行

各省分行及國內外各大藥房均有分售

濟南反動份子逃往青煙大連

濟南通信、自濟案簽字消息、傳至濟南後、潛匿濟南之反動派張宗昌一系之同盟軍重要份子及走狗小卒等、皆不敢再在濟南停留、紛紛逃往大連龍口煙台青島各地、據交通方面報告、反動份子以昨日(二十八日)晚間搭乘膠濟路二次特別快車東去者最多、計爲前直魯總憲兵司令王琦、山東政務廳長毛振鵬、直魯軍第二軍長張敬堯、山東民主報社長張希功、及王某・徐某・黃某・蔡某等三十餘人、(王琦在濟時住膠濟飯店、張敬堯在濟時住金水旅館、)並聞濟南臨時維持會之某某要人、亦預備日內離濟赴大連、惟會長柴勤唐因尙須負維持濟南治安之責、暫時不能他去云、

張宗昌據煙台
反動份子均前往

濟南通信、據煙台方面二十八日電訊、自張宗昌軍於本月二十七日攻佔煙台後、煙台遂成爲反動軍之根據地、聞褚玉璞於二十七日晨到煙台、張宗昌・吳光新・孫殿英・劉開泰等及同盟軍將領三四十人、亦均於二十七日夜到達煙台附近、宿營於西砲台、二十八日上午入煙台市總商會內之總司令部、當即由張宗昌委洪錦濤爲警察廳長、據張宗昌對人宣稱、同盟軍之總額約四萬人、內中有孫殿英之六千、其他雜色軍隊合計一萬五千人、此外別動隊及紀子成之便衣隊約千餘人、出進於棲霞牟平間、然張宗昌雖以四萬人自稱、而其實際則不過一萬五千人云、劉珍年軍自放棄煙台後、即在牟平布置防禦工程、聞牟平縣城高約二丈、皆係以石壘成、堅固異常、劉軍軍餉武器皆有相當預備、可死守兩月云、

吉省籌築乾安鐵路
利便開墾

吉林通信、東蒙郭爾斯旗、自民國十五年、開放荒地、移民墾殖以來、人口漸多、出產日富、於去春設立乾安縣治、該縣南界長嶺、東界扶餘、北接大賚、西鄰安廣開通、東西一百三十餘里、南北六十餘里、縣內均屬平原、荒地四百餘萬畝、已墾者不過五分之二、該蒙荒總辦兼乾安縣知事徐曾賢、爲促成墾務計、現與省政府接洽、擬由奉吉二省出資、建築由洮昂路開通站起、經乾安至扶餘之鐵道、定名乾安路、旣便運送墾民、復可招攬松花江大宗貨物經洮昂路南運、張作相已表同意、日下令省政府某委員與徐氏詳細籌劃一切、俟籌有資金、即行建築云(三月廿七日)

◇◇◇◇

日人謀築敦圖路
吉會路之變相

吉林通信、日人完成吉會路事情、因東省民衆之反對、雖經擱置、但南滿路當局、暗向吉敦路進行不遺餘力、微聞將由滿鐵出資、建築敦圖鐵道、由敦化至圖們江沿、將原有之天圖輕便鐵路、收買而歸併之、沿途平坦、五個月內、即可竣工、乃吉會路之變相也云、

江省墾荒辦法變更

黑龍江招墾民荒辦法、現因不盡合宜、已酌加修改、黑龍江省長公署、昨咨河北省政府、略謂、前因本省沿邊各屬荒地、出放多年、而領戶多未到役開墾、殊於發達地方、振興農業、諸多妨礙、曾經擬定搶墾章程、限期搶墾、以責督促、再分別咨令仰告各在案、現因該章程內關於搶墾民荒一項之第七第九各條、規定撤放及收價發價各辦法、於原領戶有不適宜之處、應即改爲四六分劈、即地主四成、墾戶六成、於限滿墾熟後、分劈熟地、所有原章第七第九兩條、規定撤放收價發價各辦法、即行取消、除餘者仍按原章辦理、除先電令搶墾區域各縣局遵照、并分咨令行外、相應咨請貴政府查照、通飭各屬、布告周知云云、河北省政府昨已令建設廳通告週知、

◇◇◇◇

粵省決封存中行紙幣
銀業行照資本額三成
雜業行一成
總數一千萬元以上

廣州中央銀行紙幣、上月發生擠兌風潮、經財廳召集會議、討論維持辦法、決定封存中幣、照商業牌照資本總額在二百元以上者、銀業行封存三成、雜業行封存一成、由中行給回月息六厘、總計廣州市可封存七百五十餘萬、連同各縣市總數可封存一千萬元以上、茲將擠兌風潮後財廳公函錄如左、

維持中幣通告

二十六日廣州總商會通告云、爲通告事、現准廣東財政廳第五九一號公函內開、查中行紙幣、月初擠兌、其重要原因、係銀業界拒絕交收、因之雜行宣洩無門、不得不拒絕收受、全市血脈擁塞、遂令風潮擴大、經衛戍司令部佈告、銀業各店限其即日復回交收、並令雜行此後不得拒用中幣、復經銀業公會及忠信堂開會議決、通知各商會一體奉行、擠兌風潮、遂告平息、此爲最近之往事、各商店共聞共見、昨二日因寧漢嚴重消息、中紙又復起擠兌、經本廳長與衛戍司令商定稽核兌現辦法三條、會銜佈告在案、如果銀業各店仍前交收不斷、雜行各店亦不拒用、此稽核兌現辦法係視會辦不正當之兌現、其正當之兌現、仍係十足無限制、官民合作、擠兌必可平息、乃本日據調查報告、本市銀業雜行各店債務人、以中紙交款、債權人尙有婉辭拒緩情事、其以中紙交款、收銀人仍負一種債務者、從前則註明毫銀、現在則註明中紙、以預防低折時之損失、此雖爲自衛保證起見、但與十三晚銀業會議不得歧視中紙之決案、顯相牴觸、且推流其弊、因歧視而拒緩、因拒緩而交收又復中斷、旣斷交收、益復歧視、因果循環、不至金融推倒、紙幣盡廢不止、其責任實歧視拒緩使之也、本廳長經已查得拒緩歧視各店舖名號、徒以目前不欲遇事操切、故先爲剴切解釋、並規定救濟辦法、嗣後無論銀業雜行、凡債務人以中紙交款、債權方面便不得拒緩、如有拒緩、一經發覺、即以稽核兌現辦法第二條處置不信用中紙之辦法處置之、其以中紙交款收銀人仍負一種債務者 應寫「中紙毫幣通用銀若干」字樣、若祇單獨註明中紙、一經發覺、亦以稽核兌現辦法第二條處置不信用中紙之辦法處置之、事關根本挽治、決不稍爲涵忍、相應函達知照、請即印成單張、徧派所屬各商店一體遵照、免自取戾等由、准此、自應照辦、合行通告各行商店一體知照、此布、

會議決定封存

財廳爲維持紙幣召集各界代表討論維持金融、封存中幣辦法、已將辦理確定、財廳即新刻銅印多顆、文曰「廣東財政廳封存中幣之圖記」以備封存時蓋印火漆之用、並將稅務養成所全體學員九十人、調廳分配九組、每組十人、每日隨同各委員前赴各地按戶幫同封存、至今(二十七)日先行着手辦理封存者、有一二三五六八九十十一等九區、並分別派委廳內調查員主理其事、一區委簡達周主理、二區委梁甘仲、三區委劉興年、五區委馮廣仁、六區委鮑厓培、八區委倫永徵、九區委馬季愷、十區委鄺叔仁、十一區委夏汝胡、每日由上午八時起至下午五時止、逐戶分別查封、至封存時手續、由廳派出之人員、將其商業牌照額與封存之數、對照核實、點驗清楚後、用紗紙爲之包裹、並由經手封存人、簽名蓋章、並加蓋火漆印章、然後交回店自商行保存、一俟封存完竣、即由廳派員隨時到店檢查、如有不依規定辦法手續、及中途私拆者、即嚴重處罰、(罰則另佈)茲查全市商業牌照資本總額爲五千三百餘萬、內計銀業行約占一千一百餘萬、(封存三成)、計可封存中紙三百三十餘萬、雜行約占四千二百餘萬、(封存一成)、計可封存中紙四百二十餘萬、二共合計此次可封存中紙七百五十餘萬元、至本市尙有未經報驗牌照及各縣市之商店均未計入、大約全省總計、此次封存中紙數量約達一千萬元以上、

規定封存辦法

財廳規定本市各商店封存中央紙幣辦法列後、㈠此次封存紙幣、係由商會代表自動提議、即席議決由廳會區照案執行、㈡前項封存紙幣、每百元由中行給回月息六釐算、照商業牌照資本額、銀業行封存三成、(即每百元三十元)、雜行封存一

成、(即每百元十元)、資本在二百元以下者免、凡一店而兼營銀業雜行者、以領商業牌照之業為準、㊂由廳派員會同各區署員酌帶警兵按店監封、由本年三月二十七日起、限三日內辦竣、㊃由本廳委員、帶備紙張・漿糊・火漆・將交出中幣眼同點明、當衆監封、即在封面上註明紙幣數目、並會同蓋章畢、交回該店自行保存、㊄如該店於二十七日不能將紙幣如數交出封存、至遲二十九日、即要籌足報區、轉請監封、逾期即取銷商照、停止營業、㊅紙幣封存後、不得私拆、如有私拆、一經查出、照三倍處罰、㊆紙幣封存後、各商店如需用時、可自由向本市銀舖銀行、原封按揭款項、㊇封存後兩個月內、無論何時、如本廳認為金融已復原狀、即隨時佈告揭封派息、㊈本辦法如有未盡事宜、隨時更正、

贛省組織教費委員會

贛省教育經費獨立、已有年餘、現為協助省行政長官、處理教育經費、並監察其用途、以障其獨立起見、特組織省教育經費委員會、委員十五人、㊀省黨部代表一人、㊁省政府代表一人、㊂財政廳長(當然委員)㊃教育廳長(當然委員)㊄教育廳總務科長(當然委員)㊅省教育會代表一人、㊆省立專門以上學校代表一人、㊇省立中等學校代表二人、㊈省立社會教育機關代表一人㊉全省職教員聯合會代表一人、⑪全省學生聯合會代表一人、⑫財政專家一人、⑬教育專家二人(由教育廳長聘任)至該會職權、㊀規劃本省教育經費支配原則㊁通過關於省教育經費規程草案、㊂通過省教育經費之預算草案、㊃審核省教育經費之用途、㊄籌議省教育經費之擴充及整理事項、㊅計劃整理教育基金捐徵收事項、㊆計劃省教育經費之保管事項、㊇審核省教育經費管理處出納事項、㊈討論教育廳交議關於省教育經費事項、㊉清理屬於省教育之款項公產、該會議決案由主席函請教育廳審核施行、遇必要時得由教育廳提請復議、

浙綢捐承包困難

營業一落千丈

浙江綢捐、原由綢業認捐公所承包、因承包期間已截止、故財廳已另行招商承包、奈近來浙江綢業營業一落千丈、機戶統計、上年約有三千零七十號、今年開織者祇一千左右、出產方面已少、認商之捐額、更難足數、如須繼續承包、即減至對折、亦覺困難、財廳雖電滬向錢永銘廳長請示、尚無妥法解決、現由總商會王竹齋、為免綢業停頓起見、曾從中斡旋、仍由原承包人暫時續辦一月、候錢廳長回浙後、商酌妥善辦法、

浙省捐稅統計

國稅…二千餘萬
省稅…七百八十四萬

浙江全省捐稅、屬於國家稅者、為鹽稅・關稅・捲煙稅・煙酒稅・印花稅・統捐稅・統捐等十二項、統計約年收二千餘萬元、屬於省稅者、為田賦・契稅・屠宰稅・牙帖捐稅・當帖捐稅五項、統計約年收七百八十四萬餘元、茲將最近各稅徵收情形覓錄如下、

(一)統捐　統捐捐率、除絲繭茶外、其他貨物原分十三類、現在財政廳修訂新捐率、將原有絲繭茶三項併入、共分為二十五類、前項捐率、絲繭茶仍係循舊征收、其餘各項貨物、均照向收捐數加徵五成、改訂以來、收數約增三分之一、

(二)煙酒稅　以紹酒為大宗、燒酒葉煙次之、至煙類營業牌稅、向分四種、按上下兩期征收、現部令改為八種、分四季徵收、並以每年一・四・七・十・四個月之上旬、為換領新照納稅時期、此項牌照、分躉賣零賣兩種、躉賣營業各種稅類、捲煙廠商之分公司及經理分銷處為甲種、每季一百元、各種製造土煙店及煙草行為乙種、每季四十元、經理各種煙類批發店為丙種、每季二十元、零賣營業各種稅額、以開設店肆經售一切煙類者為甲種、每季十二元、他種商店分兼營一切煙類者為乙種、每季八元、他種商店零售一切煙類者為丙種、每季四元、設攤零賣煙類者為丁種、每季二元、零售煙類之負販者為戊種、每季一元、

(三)捲煙煤油稅　捲煙自改辦統稅後、其稅率國外進口貨值百抽二二五、因內廠製、值百抽二二五、又煤油稅自改歸部辦後、每箱特稅增至一元、現財政部為節省經費起見、已將捲煙煤油兩局、合組為捲煙煤油稅局、

(四)印花稅　自劃區招商認辦後、已由六十萬元增至八十餘萬元、惟從前採用包商制度、流弊甚大、現在改委員辦理、

(五)箔類特稅　此稅係從統捐內分出、浙省自去年三月起、由部設局專辦、稅率定為值百抽二十、年計收銀九十六萬元、現在已由省政府呈財政部、交由本省代辦、嗣以移交時間之遲早、發生爭執、迄今尚未根本解決、

(六)郵包稅　按郵包稅係對郵運包裹貨物徵收、其方法除學用品及家用品、確認為非賣性質者、得給免稅單外、凡商人郵寄貨物包裹、皆應照章納稅、其稅則暫仿沿用各省原定稅率辦理、浙省自設郵包稅專局以來、各屬徵收所、業已成立六十七處、

(七)漁業稅　按浙省濱海之地、由嘉屬乍浦起、迄溫屬平陽止、海線千餘里、均為漁業區域、漁稅原屬地方稅性質、惟以沿海漁業、聯貫數省、不宜各省分辦、故劃為國家稅、由部設立江浙漁業事務局於上海、並設分所於兩省濱海各縣、所收稅款、除局用外、以四成充中央教育費、蘇浙兩省各得三成、充漁業建設費、

(八)沙田價費　按浙江沙田、經前官產處及沙灶墾放局清理後、其沿江沿海未處分之沙田地、為數尚多、現經財政部設局專辦、改訂新章丈放、並於杭嘉寧紹溫台濱海濱江各縣、設立分局、分別清理、所收價費、因創辦未久、僅供局用而已、

(九)驗契稅　按浙省曾於民元辦理不動產登記、民三續辦驗契、並未間斷、去年三月、財政部頒行驗契新章到浙、經財政廳參照驗契成例、另訂補充辦法、報部核准、通飭各縣、自四月一日起實行、除前經登記給有證書執照者、得免驗外、其未經驗稅者、每驗契執照、收紙價一元五角、註冊費一角、教育附捐二角、中央地方各得一半、但價格在三十元以下之契據、祇收註冊費、不收紙價及教育附捐、以三個月為限、逾限每遲一月、增紙價十分之一、所收驗契紙價註冊費等、除教育附捐一項各縣留用半數外、其餘均解由財政廳彙解財政部暨大學院、

(十)煤捐　按浙省煤捐、向由統捐局徵收、財政廳為整理起見、特設專局辦理、凡運銷浙境之煤、及官營事業公用煤斤、仍照原定捐率、每噸收正捐一元、附稅二角、其在浙西範圍以內者、另收水利費六分、惟蘇省煤捐捐率、輕於浙江、走漏仍難杜絕、此外尚有礦稅一項、每年每戶徵稅、自一元九角五分、至三四元不等、現歸建設廳督飭各縣代征解部、

(十一)關稅　浙省計有浙海・杭州・三關、每年可收入一百五六十萬元、自實行關稅自主後、收入乃影響總額、因實行未久、尚無統計、

(十二)鹽稅　近年所收稅大都在四百五十萬元左右、每歲收數、以夏季暢銷、冬季滯銷為最旺、每月可收四五十萬元、若淡月不過二十餘萬元、其徵收經費、運署及所屬各場局、每月約支二萬餘元、緝私經費、年定四十萬元、至本省地方稅除田賦契稅屠宰稅牙帖捐稅當帖捐稅外、尚有貨物附加稅、船舶牌照費、軍事善後特稅、箔稅、廣告捐、改良蠶桑絲繭附捐、司法收入、官營產收入、

(一)田賦　浙省田賦向分地丁抵補金兩項、地丁每銀一兩徵收正稅一元八角、抵補金每米一石、征收正稅二元三角、其滯納罰則、現經財政廳於本年三月修正、地丁上忙經過一個月、下忙經過兩個月、每兩處罰九分、再經過一個月、每兩處罰一角八分、抵補金上忙經過三個月、下忙經過兩個月、每石處罰一角六分五釐、再經過一個月、每石處罰三角三分、如有呈准展緩者按所展月日、遞推科罰、

(二)軍事善後特捐　自十七年四月一日起、暫在地丁抵補金項下、每兩或每石、帶征特捐一元、每年可徵收二百六七十萬元、本年以軍事完了、經省府議決改為建設特捐、

(三)貨物附加稅　按浙省貨物附加稅、各捐局徵收煙酒茶糖緞紗百貨捐項下帶收附加捐百分之二十、絲繭項下、帶收附加捐百分之十、專備地方行政公益等費之用、現在此項附加稅、照最近各統捐比額預算、百貨絲繭等附加稅可收一百二十四萬餘元、煙酒附加稅可收二十三萬八千元、

(四)屠宰稅　按浙省屠宰稅、創於民國四年、向由各縣派員自辦、現經財政廳規定招商投標章程、酌加比額、通令各縣招商認辦、此項屠宰稅、共計標額得八十萬元之譜、

(五)廣告捐　按浙省廣告捐創於民國十四年二月間、上年歸杭州市公安局徵收、現由商認繳、每年收銀六萬餘元、

(六)船舶牌照費　按浙省船舶牌照費、由建設廳規定劃一章程、分全省為八區、每區各設管理船舶事務所、此項牌照費、輪船按部定註冊費十分之四繳納、其餘甚船之大小、分營業與自用兩項、每年分上下兩期徵收、稅率自五角至五六元不等、所收稅款、專充本省建設經費、每年約可收銀二十餘萬元、此外如箔捐改良蠶絲繭附捐、司法收入、官營產收入、基金收入、學校收入、公產費收入、均大致照舊無甚變遷、

斐島華僑仍積極抵制日貨

四月一日馬尼剌電、此間國民黨支部、今日語美大國聯合社記者、濟案雖由外長王正廷氏與日使商妥解決辦法、而斐島華僑抵制日貨運動仍積極進行、不少懈怠、並正在籌劃力施辦法、俟駐濟日兵實行撤退、濟案華人損失充分賠償後、抵制日貨運動始能拋棄云、現該黨支部正在設法於四月十四日召集華僑會議、商酌抵制日貨實施方針、(國民社)

菲島市場 華貨大增 日貨漸減

四月一日馬尼剌電、據馬尼剌中國總領事稱、自菲島華僑抵制日貨後、日貨入菲之數大減、華貨則大增、查自一九二七年九月起至一九二八年一月止之五個月內、中菲貿易增多七六六・六三七披索、日菲貿易減去二・三六〇・六四五披索、(每披索約華幣一元美金半元)一九二七年九月華貨入菲者共值九二三・七二九披索、一九二八年一月則值一・〇二二・〇〇〇披值、計增九八・二六一披索、一九二七年九月至一九二八年一月華貨入菲者共值四・九三四・六六六披索、一九二八年九月至一九二九年一月則值五・七〇一・三〇一披索、而比增多七六六・六三七披索、本年二月份日貨入菲者共值一百萬披索、平時則有二百萬之多、新減去一百分之五十、又稱華僑抵制日貨、現用和平手段、不稍假借威力、華僑皆覺抵制日貨實有正當之理由、故其成績良堪紀述、(國民社)

日本一部閣員對滿蒙欲用強力

一日奉天電、日本一部之閣員、以滿蒙各懸案之解決迄無進步、主張以日本之實力為背景、進行積極政策、滿鐵公司方面則絕對反對、謂此時決不可蠻幹、(電通社)

日樞府對內閣責備甚嚴

一日東京電、樞密院方面、對非戰條約問題之主張點、在須使簽字於該約之十四國、充分諒解日本文譯語之意、又謂政府作製濟案協定文時、省略諮詢樞府之手續、實為越權之措置、對此非難甚力、樞密院一部有主張須由政府陳情者、政府以樞密院對政府之感情、日趨險惡、特派山本農相訪伊東巳代治子、訴政府之苦衷、請求諒解、然空氣迄未見和緩、蓋對政府蔑視樞密院之態度、責備甚嚴、較責政府之失態尤甚、而政府對此等問題之政略的態度、愈出愈醜、吉田外務次官松永條約局長、有田亞細亞局長等、均有因此辭職說、(電通社)

床次入閣問題

一日東京電、政府與政友會、以內閣改造問題為中心、雙方情感幾致不滿、然田中首相、擬排除反對議論、強拉床次入閣、惟外務或內務則尚未定、一說床次之入閣問題、僅床次本人之決心、尚未十分決定、能否實現、刻難判斷、(電通社)

日波條約換文

一日東京電、日本波斯通商修好暫定條約、於三月三十日在德赫蘭交換公文、(東方社)

日本五校昇格

一日東京電、東京與大阪之高等工業學校、及東京與廣島之高等師範學校、神戶高等商業學校、均昇為大學、從本日起、改名為工業大學、文理科大學、商科大學、文理科東西各招學生百名、工業大學定額百五十名、一年生東西各招五十名、神戶商大之新入學者、二百五十名、由神戶高商轉入者、約占三成、(電通社)

池上中風

一日東京電、現留東京之池上朝鮮總督府政務長官、因患腦溢血暈倒、自今晨以來、遂陷於絕望狀態、(東方社)

小酒逝世

一日東京電、以偵探小說家著名之醫學博士小酒井不木氏、本日在名古屋患急性肺炎症逝世、享年四十歲(東方社)

日航空公司開業

一日東京電、今日日本航空輸送公司、於驟雨中開業、從立川駛出飛機二架、向大阪出發、目下暫從事於東京大阪大連間之貨物及郵便之輸送、(電通社)

一日東京電、日本航空輸送會社東京大阪間大阪福岡間福岡蔚山間蔚山大連間等之定期郵便飛行、從本日起開始實行、其東京大阪間之第一飛機、因天氣不佳停止或折回、第二飛機俟天氣恢復後即出發、(東方社)

美國對華貿易

加稅尚無影響

三十一日華盛頓電、美商部專家語人、中國近來公布之增加關稅條例、於美商業尚未發生何種影響、但此時尚難遽下一定斷語、因該條例僅自二月間開始實施、即發影響、為時尚早、美國各商對此事亦無向政府遞呈呼籲者、據商部意見、中國此種新稅率、並非不近情理、大約商人間亦均滿意、但商人咸望中國最好定一收稅及估計之標準、庶免無謂之糾紛、近來美貨運入中國之數、雖較前稍減、但其原因不在加稅、而在商人於加稅前乘機趕運、以致存積太多、一時驟難銷出、且近來各地又起內亂、以致貨運停滯之故(國民社)

史汀生就職後外交人選問題

三十一日華盛頓電、此間人士、對史汀生氏之外交政策及各外交官之人選、均極注意、種種之揣測、不一而作、而尤以英倫巴黎及東京三使之去留為最關心、自駐巴黎大使哈力克士德逝後、繼其任者、在衆人心目中、以三人為最有希望、其一為前陸長台維史氏、其二為前曾任副總檢察長久著盛名共和黨員多洛文氏、其三則為現任羅馬大使之費萊丘氏、又據敝社探得消息、政府曾欲以英使一席、俾前曾任副統之陶威司氏、但陶氏不願出山、故未果行、至現任駐日大使麥克費氏、前任請假回美、大約恐不再返任、繼其職者、以現時任中國大使之麥克瑪萊氏呼聲為最高、麥氏去後、所遺駐中國大使一缺人選、亦殊為難、擊信若麥氏有意於此任者、政府決可同意、但麥聞胡佛氏為外交要職調動問題、將於下星期再與史汀生氏熟商、屆時當可有一定之解決、哈氏去世、將影響胡佛氏之原定外交人選計劃不淺、因胡氏目巴黎大使一缺為外交職員中之最重要地位也、(國民社)

飛機上行婚禮

中國第一次

上海泰晤士報載、漢口某女士在飛機上行結婚禮、實為中國空前之創舉、其所乘飛機為武漢號單葉飛機、其後有漢口號飛機護送、當行禮時、僅交換一約指、在天空盤繞約十五分鐘、觀者甚衆、午後三句鐘、武漢號飛機載新郎新娘及證婚人與儐相下降、後面機上載新郎家屬、機內裝飾甚為華麗、該機落地後、遂舉行喜宴、證婚人略謂此次空中行婚禮、並非表示其武勇、乃證明空中輸運甚屬安全也、

國府職員祭奠戴母

中委戴季陶之太夫人逝世後、三十日起在京設奠、昨為戴太夫人開奠之第二日、國民政府典禮局先期發出通知、請國府及各院各部自科長以上職員、於是日八時、齊集毘盧寺公祭、到者有譚延闓・胡漢民・何應欽・古應芬・張希騫・鹿鍾麟・薛篤弼・及軍政人員四百人、由譚院長主祭、恭誦祭文如下、

維中華民國十八年三月三十一日國民政府主席蔣中正及委員職員等、謹以香花酒醴之儀、致祭於戴母黃太夫人之靈曰、嗚呼、伏女云徂、宣文已邈、德象無聞、選緜誰紹、賢哉賢母、實維女師、揚芬錦水、毓德峨嵋、生稟懿純、長稱淑惠、和嗜讀閱、來賓於戴、鷄鳴儆戒、鳩案心同、克勤克儉、翳藝敬恭、荃亂儀祥、旋鈴誌美、蓮城之稱、產於瓊水、凡能勵志、書荻傳書、顯為賢母、肯冷溫語、辭鮮季公、吾黨之傑、萬里乘槎、一身許國、歸司大鐸、弄邁成鐘、鳴音瘏口、啓讀發聾、險易不愈、洵隨先覺、致力廿年、卒光諸族、珠浦僑存、遠所智識、母曰毋然、民安我樂、孝經一卷、手澤如新、明識遠實、迴絕人倫、統一告成、新都肇建、方致濟興、來遊京兆、如何春仲、既雷驚傳、慈輝不駐、偶厭塵囂、惟太夫人、仁心濟物、餘技軒岐、蟪枯肉骨、潛心內典、妙契得宗、收功十念、獨證圓通、懿範長留、全歸無憾、德表騰阡、儀遺彤管、緊惟哲嗣、至性邁時、鸞我思酸、風木增悲、金華勿辭、古訓可式、

蘇省典業在蘇開年會

至遲本年十一月一日起改用國歷

江蘇全省典業年會、一日在蘇州寧波會館舉行、簽到各地代表一百九十七人、浙江典業公會特派代表王湘泉參加、上午行開會式、公推周穀人(揚州)蘇民生(南京)姚滌源(上海)為主席團、當即投票改選本屆執監委員、下午開票揭曉、(執行委員)周穀人、姚滌源、蘇民生、金西林、潘子起、潘哲人、傅佐衡、吳鏡淵、龐復庭、陸鶴雙、楊次青、孫似松、徐貫恂、張省三、孫靜田等十五人當選、劉秋齋、梁綬珊、汪屢年、羅吉卿、沈曉帆、郁景溪、孫西庭、當選候補、(監察委員)潘經耜、朱海文、蔡竹泉、狄培生、盧心嗜當選、張仲平、俞恒農、高怡庭當選候補、並由執行委員中互推周穀人、姚滌源、蘇民生、潘子起、金西林五人為常務委員、再擬定周穀人、姚滌新、蘇民生為主席委員、議案如下㊀遵改陽歷案、議決由公會分函本省各典、未改用國歷者、至遲於本年十一月一日(即舊歷十月初一日)一律遵改、以免參差、並呈省府備案、㊁寶應洽濟典招股、議決請各代表勸認所案、議決照辦、㊂在鎮江設分會事務所案、議決照辦、㊃吳縣濟泰典債權團報告、議決本案駁回、㊄無錫公順典報告股款交涉案、議決據情呈請省政府迅飭查明解決、俾免延累

古城返照記

(一七四)(老漢)

時報版權不准轉載

(二十五)鬧佛

梅毒　鬧漢　譚迷

卻說老章同陸賈回到學校、進了宿舍、那時已有十點鐘的光景、老章先到陸賈的齋舍裏坐了片刻、見伺候齋舍的齋夫送進兩張油印的印刷品來、說是秋總教習交下來的、一個學生一份。打開來看時、只見頭一張寫是兩首詩、一封信、還夾著許多案語::

「我平生不信異端、痛絕二氏。每讀韓文公人其人火其廬之語、未嘗不擊節稱快、惟十七歲時、血氣未定、偶游古寺、樂其幽靜、率作兩詩、聊以寄興。日久亦復忘之、不意友好傳抄、展轉而入於僧人淡雲之手、以詩中有「趺坐學調息」「皈依無佛緣」之句、遂疑吾為彼之同群。光緒二十四年此僧忽挽人作一碑記、乞余署名以為重。余大怒、為書以斥之、今以原書並所作詩傳示諸生、俾共悉我少時失足之過、與老來衛道之嚴、書中勸該僧「棄佛而去」、猶是吾儒「與人為善」「有教無類」之至意也。」

▲詩

黃昏古寺靜、一卷法華陳。蒼鼠窺僧座、飢蚊嚙佛身。鐘聲秋警鶴、燈影夜搖人、趺坐學調息、澄然不動神。(古寺其一)

古寺修篁不見天、參禪親到世尊前。經函魚蝕全無字、香鼎風吹有斷煙。說法馴貓升佛座、施齋飢鴿入僧筵。自愁不是空桑產、欲待皈依無佛緣。(古寺其二)

▲書(斥淡雲和尚)

學道之人、惟重一誠。觀記可以偽作、印章可以假刻、世間一切假冒詐偽之事、無不可為矣。人當自重、不當借重於人。僕素書闢佛、未嘗為上人作記以佞佛、上人果知重僕、便當信僕之言、棄佛而去之!既不信僕、何勞借重僕名?昌黎東坡不免為大顛佛印所惑、以其見道不明也。若僕之愚、則雖釋迦復生亦無所施其技!僕不信佛、無以佛汙儒、願即毀去假印、刊去偽記、以存儒佛之眞。分門別戶、無相假借、勿復再言。

老章笑道:這老先生肝氣眞旺、話頭來得老辣乾脆、居然道貌千秋、可怕可怕。陸賈道:這在北京話一個字的形容叫做「乾!」再看那兩首詩、也是衛道之作。題目是「述學」上下兩篇。老章道:這得恭而敬之的念念、於是把詩擺在桌上擺的端端正正、二人齊聲先念上篇::

述學上篇

聖徂正學絕。百家紛披猖。晦冥二千載。世宙亂無綱。中間賴董韓。一髮懸微茫。河洛師友作。赤手洗三光。勃興得朱子。鄒魯道大昌。發明四聖書。苦口析毫芒。微言日再中。婦孺識大防。姚江一操戈。異說乃汪洋。古本假大學。定論誣紫陽。衛傳宗門燈。傲睨聖宮牆。天意未喪文。聖祖起表章。雷震蟄聲息。日出爝火藏。維時理學儒。平湖首高翔。儀封起應之。一呼狂禪僵。謬種惠戴出。赤幟復高張。……

蘇區長訓練所 昨日開學

江蘇省區長訓練所、籌備月餘、現各項事務概經籌備就緒、學員均已先後入學、教員已聘定黎重夫・王龍・嚴恩祚・顧倜南・艾祖瑞・黃鍾・張務源・陳毅夫・朱亦松・顧樹森等數十人、已於昨日（四月一日）上午十時開學、又補考錄取之四十三名新生、姓名列後、（江寧）李尚清・蘇仲文・張建東・鍾義和・李盛義・梁道昶・（上海）任永康・楊景海・畢煥・葛秀生・（奉賢）王宗湯・張遇鴻・（金山）俞心恭・繆瑞清・蔣廉均・黃光裕・[illegible]鎏・（寶應）華振球・芮昌言・楊仲華・陳炳春・施士儀・朱錦煥・（東海）劉鳳山・王敬五・（灌雲）胡徵・孫延祜・（蕭縣）李瑞允・劉鴻達・華復興・劉達民・張雪濤・彭豸・朱傳正・（松江）朱國光・李耀韜・蔡硯農・陳占奎・陸樹聲・徐宗俊・（睢寧）高鴻猷・劉新之・邱樹徵、

楊增新靈柩 抵哈時之公祭

哈埠通信、前新疆省政府主席楊增新、原籍雲南蒙自、去歲逝世、停靈於迪化上帝廟、嗣經金樹仁主席雇用汽車、派秘書朱炳、副官王惠、及護兵二名、於二月廿一日、將靈運至俄境阿以枯斯站、乘西伯利亞鐵路特備之專車、經滿州里、於三月廿六日午前八時半抵哈、哈埠各機關、事前於車站紮祭棚、備祭品、棚上懸白布、書「元老壯猷」四字、左右配以布聯、文爲「萬里高風摧大樹、一天江水弔英魂」、靈車入站時、路警處樂隊奏哀樂、車停、將楊氏遺像、供置祭棚內、九時半、東鐵督辦呂榮寰及蔡道尹、張教育廳長、丁鎮守使等百餘人、行政長官張景惠、以齊入祭棚、續祭文、獻香、行祭禮、祭畢、延護靈員入候車室午膳、朱炳談路中經過及新疆近況、謂新地木材缺乏、楊氏之杉木棺、購辦匪易、新省政局平穩、新民與楊氏相處十餘載、感情甚洽、當靈柩離省時、市民五萬人遠送於五里外、且有飲泣者、迪化人口日增、現有十萬、漢人居多、對俄貿易、因防赤化、業已停滯、金樹仁施政方針、仍本楊之主張云、十時半由駐京之新疆代表黃立中、及楊婿王乃慰同靈車南去、楊妻定靈柩抵瀋陽時、隨同赴北平、

駐法美使逝世

三十一日巴黎電、美國駐法大使赫立克、年七十四、因病逝世、赫初爲律師、曾任紐約壽險公司董事、一九〇六年被選爲沃海沃州知事、一九一二至一四年任駐法大使、戰時曾發起戰禍救濟會、一九二一年再任駐法大使、當福煦上將舉殯時、赫原擬自往執紼、因病未果、（路透社）

馬尼剌二城大火 無家可歸者 一千六百人

四月一日馬尼剌電、今日消息、板榜茄及立薩爾兩省之安格力及哈力昆那兩城、同時大火、延燒民房店面不計其數、災民無家可依者有一千六百人之衆、共計損失在美金五十萬左右、（國民社）

患腦膜炎死者

一日檀香山電、新自非島抵此之後船搭客二人、又因染腦膜炎而斃命、連前共已死去將近二十人、（國民社）

孟買罷工 調查發表

三十一日孟買電、政府所派出之工廠罷工調查委員會、現已將其調查之結果披露、略謂各廠主所提出之削減工資百分之七・五之要求、雖屬於理無所不合、但於時勢則恐窒礙難行、蓋此事非得各工黨領袖之同意、即使貿然實行、亦未見其能收實益、（國民社）

德國經濟仍困難

三十一日柏林電、[illegible]政府通令各部盡力撙節開支、務求用款之經濟、藉紓國家財政困難、又私人事業補助金、現亦重加限制、僅與國家直接或重要利益者、始能繼續津貼、至對於新請補助者、必須經財部最審愼考慮、始能核准、此外爲人民生活程度復見增高、其指數已達一五六・五、比上月又高一・四、失業人數在數星期前、曾增至二百五十萬、近以天氣漸暖、工作稍多、失業者始稍減、至於工資、則各處紛紛核減、今日來斯勞雇主協會分會、亦宣告自四月三十日起、取消現行工資合同、此皆足徵德國全國財政經濟狀況之艱難、又巴伐利亞政府、刻亦呈聯邦政府、以外兵駐紮不撤、妨礙其地經濟生活、致失業人數更比德國他處爲多、居民處境非常困苦云云、又數年前興登堡發起向私人所捐救濟基金、今日已照章提出四十萬五千馬克、分別撫卹戰時殘廢者及陣亡者眷屬貴族、（國民社）

鮑羅庭 從事新聞事業

三十一日莫斯科電、鮑羅庭現已棄其國際革命工作而專意新聞事業、據美國聯合社消息、鮑氏已一變而爲蘇維埃新聞社之大主筆、鮑氏自中國共產黨失敗離以前、即潛來莫斯科閒居、其夫人前曾一度在張作霖威權下之北京政府被拘、旋即釋放、現亦在此與鮑同居、（國民社）

德內閣會議 准特羅資基赴德

三十一日柏林電、開德內閣會議、決定令駐君士坦丁德領、發與特羅資基護照、准其來德、但該護照須限制特氏來德僅許養病就醫、聞特氏之意擬前往與法國克福德附近之沿河鄉村靜養、（國民社）

法國撥款紀念 貞德五百週年

三十一日巴黎電、法參議院在休會前通過撥款一百八十萬佛郎、以救國女英貞德女仕五百週年之紀念、（國民社）

波蘭羅馬尼亞 照會蘇俄

三十一日莫斯科電、波蘭代辦、已將波國批准各種諾夫非戰公約照會送交俄政府、又羅馬尼亞批准該公約之照會、因羅俄兩國前以估欽比薩拉比亞問題斷絕邦交後、迄今猶未復交、俄京未有駐使、故亦託波代辦轉交、至羅俄間爭執、前料兩國締結李維諾夫公約後當可立即完全諒解、誰今依然無甚進步、（國民社）

尼格洛商輪 全船燬於火

三十一日馬尼剌電、在柏昔河停泊之尼格洛商輪、昨晚不戒於火、全船被燬、死二人、損失估計在美金五萬元以上、（國民社）

錫蘭號商船 撞穿一洞

三十一日倫敦電、錫蘭號商船（八千三百噸）在北斯開德與[illegible]船克老杜爾號相撞、火船附近被撞成一洞、海水湧入、各船客皆已離船、改登克老杜爾號、有拖船四艘開聲馳至、現擬將錫蘭號拖往法國波爾都口岸、（路透社）

張秋白案兇犯 吳鴻泰 向最高法院上訴

建設委員會委員安徽省建設廳廳長張秋白、於去年五月十三日、在南京梅溪山莊被凶徒擊斃一案、事經軍警當局嚴密偵緝、當時即在下關車站捕獲凶犯吳鴻泰一名、業經江蘇高等法院迭次審訊、根據刑律第二十九條第二項第三百十一條判決死刑、吳鴻泰不服原判、於昨日延請律師施德霖、在南京最高法院上訴、其理由大略上訴人在衛戍司令部受訊時、兩膀懸縛高吊之際、此種嚴酷刑訊、所謂鞭撻之下何求不得、上訴人在此求生不得、求死不能之際、安能不照他人所供自誣、可知此項自白、完全出於強暴脅迫、迨移地方法院後、驚弓之鳥、心膽既碎、所供各節、依然懾於衛戍司令部之餘威、安能認爲眞認、乃原審不認口白之情刑、是否與事實相符、竟以上訴人一片之自白、作認事實之基礎、原判以民自白爲判決基礎、在外別無證據、按自白必與犯罪事實相符、始可認定、原判理由攔觀、吳鴻泰如何自白、如何反對、至如何被擒止、皆係衛戍司令部刑逼自誣、與事實絕不一致、如原供同夥均寓於客棧、而民獨住於下關實善街四號張邦達家、又攜帶手槍而身畔並無子彈、如民担任把風、而劉新田與張松林立時駕駛汽車、猶見民站在茶館門首、足徵民係邂逅王清泉、同往拜客、爲民所知、刺殺張秋白則非民所知、手槍乃王刺張後所與、子彈既無、且刺張時民又遠在茶館門首、其非事前同謀、與共同實施、可斷言矣、該原判認民爲共同謀殺張秋白之事實、而又無相當證據、查犯意犯行俱備、始足構成犯罪、法律訂有明文、民既無政治作用、而又無利可圖、張秋白素不認識、又不知其爲人如何、嫌怨毫無、當然無刺殺意思存在、況黃再興在原審證明民未登樓、及劉新田供、見民立在茶館門首、即退一步言、民縱有把風意思、但臨時退出門外、依法亦應認爲中止犯、安能與張松林同一論罪、查民鄉愚被惑、情實堪憐、依法應請減輕原判、至謂處心積慮、但民既無犯罪意思、何處心積慮之有、乃原判處以極刑、草菅人命、莫此爲甚云云、（日日社）

❖ ❖ ❖ ❖

地方消息

無錫

縣長公安局長同就職

新任縣長孫祖基（道始）、公安局長殷葆楨（幹賢）、均於一日同時就職、一日上午九時半、孫縣長偕第三科長聶文杰、會計毛爾嘉、赴縣政府、由孔任第一科長馬冀善、出而招待、先入縣長室少事休息、至十時由馬君將縣長印信、正式移交新任接收、隨時經孫縣長接見本府各職員、並與張兩承審員、及通班司法吏警等、均囑照常供職、嗣又派員分赴財務市政兩局、分別接收、當日即將接事日期、分呈各廳、並公函布告週知、前任孔縣長則於當日移交後、即乘車赴鎮履新云、新任殷公安局長、此次奉繆廳長面諭、仍飭回錫復任、當於三十日下午蒞錫、暫寓公園飯店、一日上午十時、偕同課長莫善樂王遇時等、赴局接事、包前局長已結束停當、一一移交、隨時召集所屬各課處職員、及各區員警、當衆訓話、囑令安心服務、照常工作、各分支局長、均赴局謁見、惟第五分局長吳宗珣、第八分局長居慕堯、擬隨包局長赴宜、提出辭職、業由民廳令委李梅先繼任第五分局長、其餘各分支局、聞亦稍有更動、現在尚未發表、殷局長於接事後、即赴縣政府晉見孫縣長、請示一切、旋即回局視事、前任包局長於交卸後、即赴鎮江、將晉謁繆廳長、報告一切、聞定明日返錫、稍事摒擋、再赴宜興新任、

泰和潤絲廠工潮續訊

東亭鎮泰和潤絲廠女工嵇桂英、與同廠女工范雲妹、挾嫌互毆成傷、以致激成工潮、已紀昨報、昨由該管公安第一支局、將本案關係人管車吳銘鐘、原告王阿三（即嵇桂英之夫）、及廠方所指爲兇手之錢步雲、惠生卿王老滿等、一併呈解縣公安局、經各課長開庭訊問、吳銘鐘供稱、因見嵇相[illegible]與女工相打、上前勸解、將嵇氏拉開、以致跌倒在地、非未幫凶云、次據原告王阿三供、妻嵇氏、在後事後得訊前往、見受傷沉重、現在勞工醫院醫治、請求依法究辦等語、次訊錢步雲等三人、均稱係王阿三來喚我等將傷人抬至廠中、如何互毆、均不知情、爸君核供、以雙方情辭各執、遂諭令一併看管、候移解縣政府訊辦、據聞傷人嵇桂英、自入醫院、傷勢稍痊、即日可以出院、投案質訊、惟凶手范雲妹、則早已畏罪避匿、泰和潤廠、昨日起、已照常復工、當由廠方請照相館赴院、將被揭毀各處攝製影片、以備證據、

蘇州

招募夫役送京

駐軍第六師十六旅三十一團團長劉漢珍、奉令於吳崑兩縣、招募輸送夫役四百名、限兩日內送京、經劉團長分別轉兩代爲招募、吳縣蘇州市兩政府已募集一百數十名、昨日（一日）下午五時許、由團部訓練員袁其凝、宣佈至寧後、月發洋十五元、團部於昨夜一時許之快車解送赴京、分發前方、

呈請重封陸榮廷房屋

當員馬漢聲、昨（一日）呈縣指委會、請轉呈令飭查封洛水倉橋陸榮廷房屋、查該屋自國軍蒞蘇時查封後、曾於上年六月二十六、經吳縣縣政府奉令發還在案、茲馬漢聲呈請重行發封、

南通

如皋共首解回訊辦

如皋共首陳雪生、前在如暴動、經警隊擊傷腿部、逃至南通、化名張德余、入基督醫院療治、事爲偵探查悉、因而拿獲、報由如皋江縣長、派隊督文來通、將該犯迎提赴如歸案訊辦、

救國會扣留日煤

唐閘大生紗廠、承購日煤三千一百噸、由日輪神田丸裝運、卸在天生港、三十日救國會函請公安局將該項煤斤、扣留議處、

城市計劃築路

建設局市政局爲發展城市交通、計劃環築市河、築穿城馬路、並將城基築環城路、長橋改寬、模範路加鋪柏油、原定所需費用、以代賑浩洋楊樹款撥充、刻以窒礙難行、另行籌款抵補、

揚州

管獄員易人

江都縣管獄員陸大路、因脫逃匪犯、經高等法院撤職、另委宋杰接充、昨已令縣知照、

警察隊之支配

警察隊改編後、人數激增、除城內留駐外、除均分駐城郊、以防盜匪、除已有公安分局或分駐所之處撥駐外、餘如曲江南門、計宜陵施家橋各十人、張大橋、揚子橋、平[illegible]、杭家集各四人、浦頭成堅廟、瀨頭、喬墅各六人、淮子橋、刁家廟各五人、碑橋、新集各七人、共八十四人、合兩分隊、尚有兩分隊、分駐縣府監獄暨公安局、至被裁警隊、儘先補充各局所警缺、一律派赴留強由縣令行公安局遵照、

汜水發現蝗蝻

本邑與高郵接壤之汜水鎮附近鄉間、近日發現蝗蝻、鄉民頗爲驚恐、

吳兗強捕放生魚

邵伯鎮大王廟旁之黑魚塘、經該地民衆改爲放生魚塘、年來蓄魚甚富、一般漁戶懼於縣示、未敢捕取、三月廿四日、有漁業牙行王德富劉長山等、糾集數十人、大肆捕撈、獲二百担之多、該市孫永青等勸阻不聽、且欲動武、乃呈公安分局飭警將劉王連同價值二百餘元之老虎網、一併拘局、轉解縣府核究、

常州

邵伯輪劫案破獲

水上省公安隊第六區、訪聞去年九月十二日行劫邵伯航輪、並擊斃司機人錢產明一名之匪犯徐大文子、胡四兩名、匿跡常錫兩邑、該匪行蹤不定、即派偵探張濂來常、會同本邑縣政府法警高榮、嚴密偵查該匪等行蹤、高榮於三十一日下午四時許、偵悉該匪在城西新馬路朝陽樓品茗、當即會向六區張探長上前逮捕、該匪當時圖逃、經公安局偵緝員朱錦和張錦賢協同捕獲、由縣府法警高榮帶案暫行看管、報告齊縣長核奪、

富家子被綁後經過

尚宜鄉周某之女嫁於富家、在丹陽某大醫生家爲學生、被綁匪偵悉、在去年九月中綁去、索款三萬元、其父母得訊後、日夜哭泣、家雖富有、盡是田產、家中現款甚少、且接洽亦頗不易、會有親戚某甲、自告奮勇、願往接洽、集款數千元、交付某甲前往、在荒僻山上、果有一人、正在彳亍於途、與之寒暄、述明來意、再三懇託、此人謂非萬元不辦、某甲說明將攜款先付、再行補足、後又籌千元、接洽多次、惟肉票仍不見回、而最近又接一信、內附照片兩張、一張爲其子被縛、手上洋拷、旁立四匪、書中有語、若再不攜款解決、即當撕票等語

清江

派兵維持宿遷秩序

宿遷受刀會騷擾、秩序迄未恢復、該邑後援會執行委員會、迭向省方函電紛馳、乞予救濟、頃悉民政廳特電泗陽縣長萬秀嶺、沭陽縣長屠集成、聯合派兵赴宿、暫維秩序、兩縣長奉電後、已於念七日各遣公安一支隊、前往協同宿邑軍警、維持治安、

核准教育行政委員

淮陰縣教育行政委員、經由教育局長馮贊元、選定范紹曾・丁蔭眉・吳其轅・湯敦明・秦國銓五人、報請中大行政院核示、茲奉批令照准、馮局長已分別發出聘書、並定四月一日開會、

高郵

城鄉兩處大火警

上月二十九日上午十二時、城內中市口廣盛興北貨店、因中炊遺下火種、一時火勢甚烈、煙焰瀰漫、幸全城水龍趕至、竭力施救、計焚去房九間、損失銀洋貨物數千金、又三垛鎮命十善家、於同日黃昏失愼、延燒至二十餘家、焚斃小孩二名、損失數萬、

縣商會改選

縣商會前日舉行改選、茲將當選出之執監委姓名錄下、執行委員陳延壽・王家鎔・陳國楨・王文駒・曹琳・竇蓉蔭・張福宜・趙鳳林・李廷楷・章植齋・郭朝銘、監察委員謝弼政、劉鑄人・茅恩泉・許兆福・張賢徽・徐家芝、候補執委王祺・方綸元・陳彭齡、候補監委王正儀・林鈴・商事公斷委員會評議委員劉建三・萬曉嵐・汪廷上・張文桂・王恩峻・王鴻、調查委員夏立興・張兆瑗・費雲麐、

鎮江

省公安局改組成立

鎮江省公安局、現已改組就緒、將原有五區改爲七區、并添置騎巡、清道軍樂等隊、均於四月一日成立、內部各課長亦均改爲科長、職員大多照舊、新警二百餘名、業經訓練多日、現已分發各區服務、

救濟院長辭職

鎮江縣救濟院院長于小川具呈縣政府辭職、大致謂原意祇允担任三個月、現已屆期、務請另委賢能接替云云、

嘉定

可怖的腦膜炎

旬日以來、縣屬婁唐石岡等處、亦有腦膜炎疫病發現、患者發熱頭痛、頸強肢攣、以孩童爲多、重者於二十四時內斃命、厥狀可怖、通俗教育館、特組演講隊、出發宣傳預防方法、

暴動案犯難保釋

上年暴動共徒任阿虎周士林、通緝被擒、押縣有日、任母陸氏、周母葉氏及邵錫生等、分別狀請縣府省釋、縣府以周任附從暴動、周經伏法匪首周慕陶供證有據、到案後又自供於暴動時邀約同去、嫌疑重大、正待偵查、任則訊供吐實、迭開秘密會議、加入暴動、應候按法懲辦、均批斷難准保、勿得再事曉瀆、

嘉善

綁劫案彙誌

連日澱山湖幫匪益形猖獗、昨日在余涓北東舟浜寡婦玉面觀音家、突遇匪劫、損失四百餘金、并將事主凶毆、身受重傷、又夏家兜李似松家、西席孔某、昨在王港草橋墓、被匪架去、勒索三千元取贖、但孔家徒四壁、祇有數冊舊書而已、安得巨款取贖、又聞行駛西塘練塘航船、昨在鍛盡蕩被劫、損失不貲、確否待證、

柴家浜彈壓難民

柴家浜昨到鄂皖難民八十九名、坐索柴米、肆行騷擾、水警隊部得訊、派隊前往彈壓、當由鄉紳醵資二十千文、按名發給、往平湖而去、

兩代彈冠

祖父同慶

此兒腹疾瀉痢已由嬰孩自己藥片治愈

山東膠縣文巷匡君績宸近嘗致書敝局聲稱其孫家復因飲食不調消化失序肚腹疼痛泄瀉不止後服嬰孩自己藥片始告痊癒今更長旺非常深爲感激等語無何其父匡君華峰又復來書云「小兒家復自服家嚴所購之嬰孩自己藥片後身體日強百病消散飲食亦日見加增闔家均[illegible]茲奉上小兒像片以表謝意到希檢收爲荷」云云

以上兩書相繼而來實含有無限之喜樂與感謝意味此不獨該兩書已也其此同樣性質之謝函由全華內外寄到韋廉士醫生藥局者乃無日無之竊府兒童無論長幼苟患腹疼發熱食積便閉嘔吐泄瀉傷風痰厥蛔虫出牙等症而投以此藥片亦必有同樣滿足喜樂之結果也嬰孩自己藥片每一瓶六角每六瓶三元遠東總發行韋廉士醫生藥局上海江西路六十號各埠藥房均有出售或直向本局郵購郵力在內郵票收用

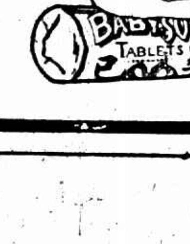

只需一試

治咳專家

唐拾義久咳丸

即有華咳防務之功

每瓶一元　世界各埠均有經售

上海廣西路角父子大藥廠

上海搬場公司

服務最久

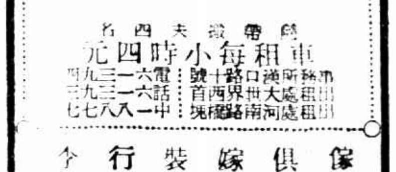

車租每小時四元

傢俱嫁裝行李

拆裝搬好

時報 Eastern Times

新任上海特別市市長張羣昨行宣誓就職禮　中華照相館

The inaugural ceremony of the new mayor Chang Chung of Municipality of Greater Shanghai

北平物品展覽會陳列之一部　魏守忠

A part of the Products Exhibition, Peiping

海軍派遣赴德購買飛機之陳文麟由英飛行歸國抵土耳其後小作勾留本其所乘之飛機月中旬即可到滬圖示陳君及

Mr. Cheng Ven-ling who was sent to Germany to purchase aeroplanes by Ministry of Navy will return from England soon and when he arrives Turkey he expects to stay

三一八慘案烈士魏士毅女士之紀念碑　碑在北平燕京大學

魏守忠

A monument of the martyr Miss Wei Tze-yi who died on March 18 1926.

天津特別市黨部執監委員宣誓就職　○監誓張清源　鼎章照相

The Supervisory and Executive Committees of the Special Kuomintang Headquater, Tientsin were swarm to office. ○ Mr. Chang Tsing Yuen, the supervisor.

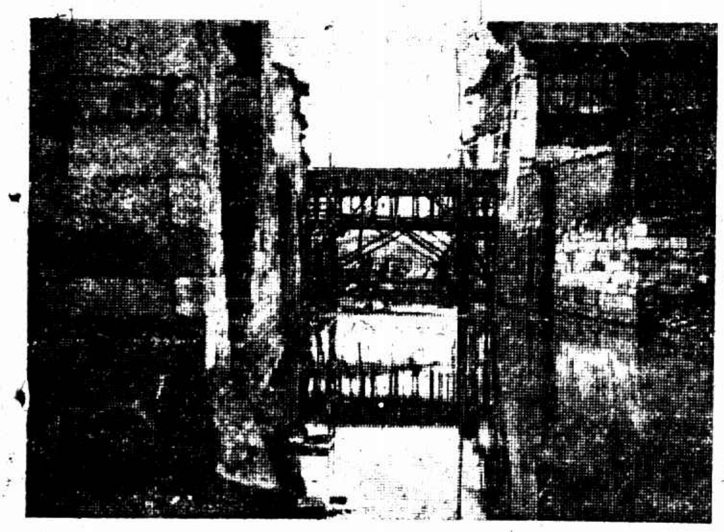

建設中之嘉興　朱德徵

②改建宜公橋水泥木架現已立就

⑤天星湖公園計劃已久現方開始種植花木

©東門外放生橋現已標賣　標價二千元其款作修葺烟雨樓之用

Kashing is now under re-formation. ② The wooden frames for constructing the ... Shih Kung Bridge have been already fixed. ⑤ The Tien-Sing Park has been projecting for a long time and now they are starting to plant trees and flowers. © The Long Sun Bridge in the suburb of the East Gate has already been sold by competition at $ 2000 which will be used as the expense for repairing the Yen Yu Tower.

克利西佛

治咳聖藥

拜耳大藥廠

化痰止咳

功力快

味道好

價錢巧

人人可服

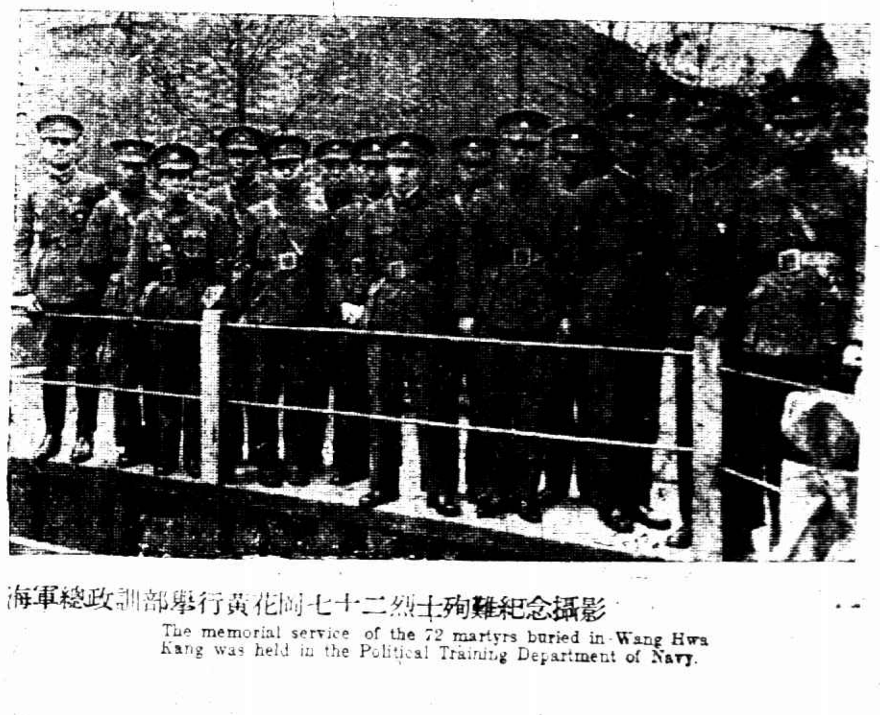

海軍總政訓部舉行黃花岡七十二烈士殉難紀念攝影

The memorial service of the 72 martyrs buried in Wang Hwa Kang was held in the Political Training Department of Navy.

飛機二小時到南京
鐵道部長孫科忽然不坐火車

昨日下午、鐵道部長孫科氏乘寇的斯號飛機、由虹橋飛機場、於二時起程、飛抵南京、僅爲四時、於此兩小時內計飛行一百八十英哩、駕駛員爲飛行探險公司之司洛業仇氏、該公司與美寇的斯飛機公司爲聯合公司云、

秘密無線電臺破獲
前第四集團軍所設

淞滬警備司令部偵查隊、隊長鄧警銘、日前得密報謂法租界辣斐德路桃源邨三四兩號內秘密設有桂系軍閥四集團軍無線電台一座、藉以傳達軍事消息、當即派警前往、則早已遷移他處、復據一集團軍總司令部無線電台劉鶴年台長函稱、謂英租界武定路、每有桂系所設無線電台、但因不明地址、派員前往遍查無着、迨至前日、(三十)鄧隊長復派偵查員楊鳳岐・王斌・許鵬飛三人、明偵暗訪、審慎調查、始於公共租界唐山路廿四號內、偵悉該四集團軍設有無線電機器二部、其二即係桃源邨武定路遷來者、並悉該機關將于是日午後四時、秘密遷往北四川路、該偵查員等調查確實、立即會同公共租界捕房、於三時光景寂然前往、覓得無線電台所在、將機器三架、全部拆下、暫交捕房保管、該台辦事人員適均不在、故未拿獲、現悉偵查隊方面、昨已函致捕房、擬將寄存電机三部提回、解送司令部處理、

商船進出口檢查
變通辦法……防外人糾葛

金交涉員(問泗)及其夫人暨女友二人、昨日下午一時許乘車前往吳淞參觀吳淞南石塘砲台、並與吳淞要塞司令部參謀長馬煜軒商議檢查進出口外國商輪辦法、議定外國商輪進出口違抗要塞命令不受檢查、要塞司令部爲避免發生誤會起見、變通暫不發炮、立即將違抗之船名函咨交涉署向該輪所屬國駐滬領事提出嚴重交涉、金交涉員等至下午四時仍乘車返滬、

淞滬警備司令部暨上海特別市政府、對於進口商船檢查、向例係承江海關稅務司指派關員會同辦理、第以事經轉折、頗費時間、往往事前接得報告、迨前往檢閱時、藏私商船業已航渡、以故最近已與稅務司商妥、以後凡欲檢查商船、可直接會同關員辦理、事後再行通知稅務司、此項辦法、自昨日起、已開始實行、

江海關更委分關長
▲江陰 ▲濟劉

江海關監督公署昨日更委吳仲言爲江陰分關長、蕭子亭爲濟劉分關長、查吳氏係現任江海關監督署秘書、蕭氏現任該關檢查長、均定於六日正式接事、至原任兩分關長張振華李蓀舌現正趕辦結束、預備交代

江浙鹽務署辦事處遷移

財政部所設之江浙兩省鹽務稽核署、已委李[illegible]爲總務署長、[illegible]爲副署長、辦事處設在神州旅館三百二十三號、茲悉該署以旅館內辦公多感不便、環境又復混雜、故已於昨日起、將辦事處遷移、將來正式辦公處地點指定後、方能公布、

出口棉花請驗者擁擠

上海商品檢驗局棉花檢驗處、已於昨日起、實行開始檢驗出口棉花工作、各棉商將檢驗請求單往該局請求扦樣檢驗者、絡繹不絕、概由主任葉元鼎・程幼甫分派技士技術助理等員前往招商・華順・公義等棧扦樣、計昨日共扦封待驗之棉花、有千餘擔之多、聞此外尚有多數棉商、不明請求檢驗手續、當面到該局詢問者、

江浙漁商爲富海輪再電中央

江浙八府漁商代表昨開緊急會議、議決再電中央、電文列下、南京國民政府行政院鈞鑒、富海護輪、爲漁民生命財產所寄、乃被漁業局沉沒、已經旬日、尚未打撈、勢必致全船毀棄、絕江浙漁業命脈、鈞府視民如傷、對漁民寧獨歧視、務請迅電該局即日施救、並勵作營護、[illegible]

浙江水災會辦事處撤消

浙江水災籌賑委員會駐滬辦事處、以籌賑事務業已結束、經日前第二次委員大會議決、將駐滬辦事處撤消、該辦事處自昨日起、已將辦公地點、完全撤除、所有未了事宜、亦經交由主任朱平從事趕辦結束、

張羣就職後通電各方
□機關團體代表三四百人前往觀禮

新任上海特別市市長張羣、昨日上午十時在楓橋東首市政府舉行宣誓就職典禮、參與者有王寵惠、孫科、吳鐵城、王正廷、金問泗、熊式輝、何世楨、楊孝顯、陳德徵、陳希曾、王一亭、虞洽卿、袁履登、王曉籟、馮少山、陸伯鴻、鄔志豪、謝仲復等、及市政府各局長科員、中日新聞界約三四百人、國民政府代表孫科授印後、中央黨部代表王寵惠、與孫科致訓詞、來賓演說、有熊式輝、葉惠鈞、鄔志豪、褚慧僧、陳德徵、周雍能等、攝影而散、

□秘書長委袁良　周雍能下星期出洋

市政府秘書長周雍能、以新市長已經就任、一切手續均亦移交竣事、現正摒擋各事、擬於即日赴京一行、下星期放洋、先至日本研究政府經濟各學、然後再行赴歐美、至秘書長一席、新市長接事後、已委袁良充任、袁字文欽、當黃郛長外交部時、任第二司司長、又訊、張市長就職後、內部職員、昨已發表袁良爲秘書長、曾唯爲總務科長、齊鉉爲第五科長、其他各局暫無更動、

通電……

(銜略)竊羣恭奉國民政府三月二十七日令開、任命張羣爲上海特別市市長、此令等因、奉此遵即於本日宣誓就職、[illegible]

陳銘樞來電
促馬超俊等返粵

粵省出席三全大會代表馬超俊、自前日由京來滬後、原擬即日乘輪赴粵、嗣以私事勾留在滬、致未果行、昨悉陳銘樞由港來電促馬氏等從速遄返、原電如下、「香港來電轉超俊兄及粵出席大會各同志均鑒、粵各將領均明白大義、服從中央、並無出兵之事、請同志等速同返粵、共維治安、弟陳銘樞世、」

宋子文來滬籌款

財政部長宋子文、以國府用兵討伐、餉糈接濟、至關重要、日前來滬籌款、來滬以後、迭次與上海銀行界相接洽、頗有眉目、關務署長張福運、日前奉宋部長命來滬辦理要公、茲已完畢、業於昨晚返京、

拒毒巡運先到蘇州
三天後再回來開幕

全國巡迴拒毒運動、經拒毒會改期於四月九日出發蘇州後、該會接蘇州各團體來函、謂經已籌備成熟、請照原定日期(四月二日)來蘇云云、該會已允如所請、巡迴運動團亦於今日出發蘇州、預定在蘇州三日、然後回滬舉行開幕典禮、

錢新之行李運回
求去心堅……繼任人未定

日日社云、浙江財政廳長錢新之氏、呈請辭職後、雖經省府各委聯名挽留、而錢氏求去之心、仍極堅決、茲據接近錢氏者云、錢氏已將寄在杭州交通銀行之行李物件、於前日運回滬寓、表示不再返杭、至繼任人選、曾有提出現任浙江地方銀行行長徐卿予接充、但以某方不甚愜意、致難實現、

伍謨璋已到
明日就警備部政訓主任

淞滬警備司令部政訓處主任、自經訓練總監委定伍謨璋接任後、伍即派秘書譚計全先來辦公、本人則於前日(三十一)由寧來滬、到處視事、並定明日午前十時在警備部大禮堂舉行宣誓就職典禮

中日交涉積極談判
王正廷謂解決期當不遠

昨日下午二時、外交部長王正廷、在草鞋浜路外交討論委員會、招待各報館各通訊社記者、報告外交事項如下、當晚已回京、

㊀中日交涉繼續會議　中日問題、共分條約・濟案・漢案・寧案四件、今濟案已解決、其餘三件、今日(一日)上午、已與芳澤公使討論、但尚未解決、故下午五時、再行續議、此次討論之問題、就從前與矢田會議而未解決之幾點加以磋定、幾天內能否解決、雖未能知、但解決之期、當亦不遠、

㊁濟南撤兵派定二人　崔士傑已來電報告撤濟撤兵事件、現方在積極進行之中、接洽撤兵者、我方派四人、外交部派二人、一郭同、一即崔交涉員、山東省政府派二人、爲李慶施與呂秀文、現方接洽軍隊換防事務、

㊂中法事件月內解決　中法條約事件、報上已有披露、與彼方已報告政府、俟訓令到後即可續商

㊃通商條約因戰延緩　本擬與各國訂定通商條約、現以戰事發生、故暫時稍緩、

㊄意公使南來遞國書　意大利公使電告南來、大約本星期可以啓程、此來目的係覲見主席、遞呈國書、

㊅土國代辦任命不詳　土國代辦 Fuad Bey 已到滬、其任命尚不詳、至中土訂約事、係由我方全權代表伍朝樞、與土方全權代表在美辦理、現尚未開始進行、

陳其采回籍

江海關監督陳其采、因清明節屆、請假七天、於昨日赴杭、轉返湖州原籍掃墓、所遺職務、由該署稅務科長程鵬代理、

張宗昌宣傳品
黨部要移交

日前海關所搜獲張宗昌派人運來之宣傳品、海關稅務司梅維亮君本擬即在海關銷燬、而黨部以爲此項宣傳品即使銷燬、亦宜宣示大衆、故已決定請海關稅務司移交黨部核辦、

陳羣將出洋

前上海衛戍司令軍法處長陳羣、自卸職之後、寓居滬上、茲悉陳氏決計日內出洋求學、現下正在摒擋一切、

游杭專車回來
游客五百人興致甚好

上海四川路中國旅行社所辦之遊杭專車於上星期四(三月二十八日)下午開駛、附載旅客五百人、準時到杭、翌日天氣放晴、旅客四出游覽、中西仕女莫不興高采烈、又值假日、故湖濱各商店頓時利市百倍、現該專車已於昨日(四月一日)下午六時四十分離杭返滬、滿載游客五百人、該社於杭州出發時、臨時代辦轉運行李、以便游客暢游後輕裝趕赴車站乘車、聞是日計運小件行李百數十件之多、頗受游客歡迎、游客登車後、或閒話、或作葉子戲、異常愉樂、車抵松江、該社除照原有車夥職員照料外、又派職員登車迎接照料、接洽行李、[illegible]游杭專車、

國貨銀行籌備就緒
股東創立大會昨日開

中國國貨銀行昨日假總商會開股東創立大會、各機關多派代表列席、股東到者有許靜仁王一亭等共百餘人、首由主席馮少山報告開會宗旨、次由司法院財政部及熊司令各代表等相繼致詞、繼由宋淵源代表籌委會報告籌備經過、復由各省代表報告股款募繳情形、又由和豐銀行經理黃漢樑君報告代收南洋各地股款認繳數目、並議決推主席團五人爲審查章程草案委員、俟下星期(即四月七日)午後二時仍在總商會開會討論、並選舉董監事、宋淵源報告籌備經過情形及各代表演詞、容俟續登、

不要到人多地方！
嘴上請帶一口罩！
衛生局布告預防腦膜炎

市衛生局以預防腦膜炎流行起見、[illegible]、布告市民預防辦法三項、[illegible]、加以詳細說明、[illegible]

(甲)預防腦膜炎須知　㊀帶嘴罩、此種嘴罩、藥房都有出賣、價甚便宜、買來之後、再襯紗布數層、(藥房亦有出賣甚廉)、未病的人、用以罩蓋口鼻、那們吸進的空氣經過濾清之後、空中病菌可免侵入體內、㊁不要到人很多的地方去、人多的地方最易傳染病症、非有正當要事、不要前去、可以減少病症傳染的機會、㊂注意個人衛生、①吃喝的東西、穿的衣服、住的房屋、臥的被褥、用的器具、都要清潔、並且要常理髮洗浴、②宜常開門窗、使空氣流通、並且不時到空曠的地方走動、吸收新鮮空氣、人多的地方、空氣混濁、不免有病菌浮蕩、所以不去爲妙、③太陽光是殺病菌的好東西、所以日用衣服臥具、以及居室、都應該利用太陽光晒着、㊃隔離、不要與病人接觸、不幸家屬中有患此病的人、應該馬上送往醫院療治、免未病的人再受傳染、㊄消毒、病人用過的一切東西、都要用沸水煮過或洗過、或在太陽光中晒幾天、萬不可拿來就用、至於病人吃賸的東西、尤其不可再吃、

(乙)救治腦膜炎須知　㊀送往醫院療治、最爲妥當、㊁速即報告本局、以便派醫指導一切、於病人及家屬有利無害、本局委派醫員、又不要病家化費分文、

浴業工會
定六日成立

浴業工會昨日開第五次籌備委員會、討論成立大會日期地點、議決現已得上海特別市黨部民訓會批准、定四月六日上午九時假城內九畝地鳳舞台舉行、

紅白木器業
工會已改選

紅白木器業工會、前日舉行第四屆選舉大會、結果朱雲廷謝廷禎朱世泉[illegible]宋文禰林仁其鄒佩賢等當選爲執行委員、鄒祥傑吳志松葛成煥等當選爲候補委員、當即宣誓就職、

小報漲價

本埠[illegible]十小報、於昨日召集各報經理議決將各報販批報價格增漲、從前每張批價十二文、自四月二日起改爲十五文、各報販亦將於今日起一律增價出售、

少年宣講團
籌募基金
共分二十隊

小西門少年宣講團籌募基金一萬元、定四月一日開幕、分勸募隊二十隊、茲將各隊名列後、[illegible]

救濟商標註冊辦法核准
外商抗議案可以解決

平津滬各國商會、前因全國註冊局、對於前北京政府商標局、在十六年五月以前、已發正式收費收據、而不及發給審定書各案、不予承認繼續辦理、曾分呈各國公使、向工商部提出抗議、交涉多時、未曾解決、嗣由商標局擬具通融辦法、昨已奉到工商部指令照准、該局特於昨日備函各地中外商會查照、附指令文云、「呈悉、所請領用前北京商標局正式收據、因核辦稽延、未經審定、要求繼續辦理、應否特別通融、其在十六年五月以前者、准予援助查驗章程第五條規定辦理、共十六年五月以前者、准予援照查驗章程第五條規定、其在五月一日以前者、如營業所在地爲河北等省、亦准援照第七條但書辦理、以示體恤各節、查核尚屬可行、應予照准、仰即知照、」

中醫中藥未議廢止
衛生部復函……國府之復函

醫界春秋社昨接國民政府文官處復函云、准衛生部函復、奉交貴社代電、爲中醫中藥不應廢棄、查中央衛生委員會並無廢止中醫中藥等決議案、函復查照轉陳等由、當經轉陳、奉主席諭函達商會聯合會及醫界春秋社等因、除分函外、相應抄同原件函達查照、此致上海醫界春秋社、國民政府文官處啓(計抄原函一件)

逕復者、案准貴處公函開、奉主席交下全國商會聯合會及上海醫界春秋社等代電、爲中醫中藥均不應廢棄、請撤銷衛生會議廢止中醫原議案、[illegible]、國民政府文官處、薛篤弼、

新新公司復業消息

新新公司方面已正式宣佈復業、各工友聞訊羣至職工會請示行止、該會以此次公司停業、純出資方主動、開工一節、絕無疑義、勸令各工友即前往報到、倘有一部分工友以公司停業日久、已離滬返家、該會除直接通知資方保留開工權外、並向市政府社會局備案、業蒙該局核准、且將指令資方不得有所留難、

估衣業職工代表會議
要求資方領袖保釋被拘人

估衣業職工會昨爲曹家渡被拘工友二十八人事、開各區代表緊急會議、到代表一百八十餘人、先由主席報告開會宗旨、略謂滬西資方聯合一致壓迫失業工友、以致引起在業工友之憤激、同至曹家渡調查眞相、乃公安局方面因誤聽一面之詞引起誤會、竟以擾亂治安之罪相加、實屬不幸云云、當經各代表議決、㊀發表宣言、㊁組織宣傳隊向各界宣傳此事事實、㊂派代表分頭向各資方領袖要求負責保釋工友、㊃要求商民協會懲辦指使人並道歉賠償、㊄失業問題交商民協會全權辦理

陸軍俱樂部
明午有宴會

淞滬警備司令熊式輝、爲目前防務主要、與各機關須有一度晤敘、特定于明日正午在謹記路陸軍俱樂部、宴請各機關及該部各官長第五師獨立營營長以上長官、約八十餘人、請柬已於昨日發出、

臨時法院
新屋之布置

臨時法院新建五層樓大廈、茲已完全落成、其樓下第五法庭第二層樓之第七法庭、均將自今日起開始審案、上午第五庭所審者即係第十四法庭之案、第七庭所審者則爲第十法庭之案、而司法警察辦公處及總寫字間均於昨日遷入新屋樓下西首之司法警察辦公室辦公、至推事書記官錄事等亦均陸續遷移、

蘇州路上武戲
秩序大亂

昨晨一時半、蘇州路有江北人徐玉堂陳玉才等與鎮江人趙福生徐阿全張福全因事口角、致起衝突、互相凶毆、一時秩序大亂、嗣由附近探捕聞警趕來、將徐等五人拘入老閘捕房、押候今晨解訊、

注意防務
北區尤甚
旅客行李須檢查

公共租界警務當局近日對於界內防務、極其注意、而北區尤甚、匯司捕房捕頭以北火車站一帶爲交通要道、派有中西探捕多名、在該處梭巡、每值火車到滬、乘客出站、即詳加檢查、凡箱籠行篋鋪蓋、均逐一開啓查察、以免有所夾帶、

零碎新聞

▲南京路五二六號美利洋行所經理之海司克美髮霜、氣味芬芳、裝潢考究、行銷本外埠、頗受各界熱烈之歡迎、該公司爲保證信用起見、特備樣品萬匣、以供試用、函索附郵五分、即寄一匣、

▲邑人陶建華之祖母、於去冬臨終時、曾有遺囑將贈資創設曾民工讀院、爲社會造福、現聞以江西安徽等省戰事發生、各縣避難來滬者日有所聞、故計畫飛路銘德里中名人年鑑社就該社餘屋八間設一難民收容所、凡確係難民、有相當保人、准予以工讀生活、

▲上海雜糧交易所昨開第八屆股東會、到股東權數三萬〇九百七十權、葉惠鈞蔡裕焜顧馨一陳煜明陳子彝楊河清江鴻斌印湘村周盛伯曹幸耕楊勳學等十一人得票多數、當選爲理事、余炳文楊菊生朱允長爲候補理事、狄巽公朱允長二人爲監察人、姚殿福爲候補監察、

▲遼寧駐京代表王樹常、前日由京來滬、原擬赴杭一游、昨因奉張電令、乘夜十一點快車赴京、中止赴杭、

▲平津衛戍總部秘書長賈景德、編遣會警衛部副主任朱綬光、昨因公來滬、

來件

豫陝甘三省災情

該三省因荒連年、今又繼之以大旱、其災情之至重且慘、早經各報紙登載、盡人皆知、無如赤地千里、春耕不能下種、糧食斷絕、生機毫無、流離死亡、日迫一日、謹就敝會近接報告災情摘錄、藉供衆覽、倘蒙仁人君子垂憐振恤、款請送交上海仁記路十二號棠轉災區、功德無量、　上海華洋義振會謹啓

▲河南　(南陽縣)救災急振會電、剝下村食榆之、牲畜殺盡、樹皮柿蒂草根油渣餅酒糟均充食、閉門餓斃及迫於飢寒縊樑服毒而死者所在皆是云、又程才白程曲棠夫報告、南陽鄧州方城唐河等二十餘縣各村人民所食者、粃糠麥皮、列爲上品、豆苹麥苄、人皆食之、油漆木器、十文一斤、各村餓死之人、一日數聞等語、(洛陽)豫西救災會電告、豫西念一縣因大旱無收、共災民有一日一食者、有十日三食者、有斷炊三數日覓得始有食者、有以柿柄杏葉各葉煮食者、有食楡子者、有食油渣餅者、有取煤紅土食者、有取白薑石作餅食者、有剝樹皮鞭皮煮板煮食者、有凍餓死者、有無食自盡者、有以子女給人不受者、(禹縣)旱災救濟會來函、全縣災民十餘萬、初食麥秸菱花、繼拾霜葉、競掘草根、雖以糠粃而煮食之、平時以飼狗彘者、今則如饜肥甘焉、(鄧縣)災民呼籲社報告、刻下道殣路尸、滿目皆是、更兼大降大雪、飢民不能行動、元月十九一日、調查鄧縣城內各廟中共餓死一百九人、四鄉尚不知若干、來日情狀、可想而知、(內黃縣)救災促進會報告、雨澤愆期、麥苗未種、農事完全絕望、遍野嗷鴻、冰天雪地、即想食糠粃樹葉亦無所得、鬻兒賣女者現已成市、(安陽縣)縣政府函告、該縣因荒迭至、數十萬生靈寒無衣、飢無食、賣兒賣女、暫救目前、(鎮平縣)縣長電告、因旱無收、耕牛宰盡、麥糧難覓、哀鴻遍地、流離載途、餓斃溝壑者日必數起、投繯仰藥者時有所聞、(鄰縣)天主教堂報告、郟縣魯山汝州洛陽嵩縣宜陽陝州靈寶等處、連年受災、人民顛沛流離、此次又遭亢旱、蝗蝻遍野、田中植物大都被嚙、以致老弱死於溝壑、強壯挺而走險、賣子鬻女、[illegible]、淒涼滿目、慘不忍覩、(未完)

孫志英啓事

志英此次忽遭意外、業已詳見各報、想邀鑒及、親友猜測或以爲志英將從此杜門卻掃、息影家園、實則志英年六十多年、一無所獲、雖有隱避之志、詎奈無以謀生、祇得仍理舊業、倘勞枉顧、仍請駕臨原處爲幸

上海老正和綢布染廠
發行優待七折廉價預約券 廣告

本染廠開辦以來、對於稿染衣片研究改良、頗費心血、所幸染工進步、營業日增、大有山陰道上應接不暇之勢、前爲報答顧客起見、曾於民國十六十七兩年發售五元優待券二千張、凡購有本優待券者門莊染件得按照定價七折計算、惟券數有限、顧客衆多、未能普及、致勞各界要求優待者日必多起、茲定本年舊曆二月廿日起特再繼續發行五元優待券乙千張、仍照前例辦法、凡購有是項優待券者門莊染價概以七折計算、以酹諸公惠顧之雅意、謹此奉佈

做過兩個月江西省長的 胡思義 宴罷歸來出毛病

麥特赫司脫路被匪綁去

胡思義、字幼庚、五十歲、江西人、久游宦海、爲官以清刻稱、能絡手腕頗長、當民國十二三年間、在安徽財政廳長任內、對於過去軍閥馬聯甲張文生等、頗能沆瀣一氣、故在任甚久、後曾一度爲江西省長、約二月、即掛冠去、來寓滬西新閘路永善里七四三號半、有妻妾及三子同居。

昨日傍晚六時許、有劉姓友邀胡赴三馬路陶樂春菜館夜膳、由聽差宋元生隨往、宴罷、已逾九點鐘、由宋雇黃包車二輛、伴同返寓、由西藏路經靜安寺路抵麥特赫司脫路、近新閘路口、胡車在前、宋車在後、兩旁突來四人、身穿深色長袍、各執手槍、攔阻前路、將胡從車上扯下住、向北折西、上清涼寺門首預停之汽車、向西疾駛而去。

聽差宋元生當主人被綁時、不敢聲張、及匪車去遠、乃奔回家中報告、由家人投報戈登路巡捕房、派中西探前往被綁地點查勘、聞胡事前並未接有恫嚇信件、而宦囊本不甚豐、比年賦閒已久、更徙有虛名、至此次之被綁原因、是否以金錢爲目的、殊未可卜。

青浦趙屯橋鎮 土匪水警激戰 卒被飽刧而去

死傷數警 來滬求治

青浦縣屬趙屯橋鎮、本駐有江蘇水上公安局第二隊第一分隊第五・七・两號巡船、帶船隊長係沈榮道、最近得到密報、謂有大帮土匪、將到鎮行刦、沈於得報後、即刻通令佈防、不料於前日（三十）下午六時許、果有土匪四五十名、或佩長槍、或執利刃、蜂擁到鎮、沈隊長即派水警分頭迎擊、卒以衆寡不敵、結果水警反受土匪痛擊、傷亡倒地者、計有三人、沈隊長見狀、即派快馬赴青浦縣報警、迨軍隊開到、土匪已飽掠後從該處三港口遁去、茲將傷亡之三水警姓名錄下、許金山、青浦人、中彈身死、邱寶林、三十六歲、吳縣人、五號船上之七十一號巡長、彈穿右足、王席儒、三十歲、中二彈、一彈穿過左胸、一彈射進右臂、該兩傷人即經送來上海仁濟醫院中醫治

藏鎗法

掃帚洗帚粗細中 全部在焉

滬西曹家渡六區公安局巡長李希增、偵探劉少卿、前晚十一時半、率警穆耀庭出外巡查、在白利南路地方瞥見一人形色倉皇、極爲可疑、當即逮捕回區、據供名李寶桂、四十七歲、阜寧人、住閘北一百間、詰其深夜至此何幹、答稱近兩日住在白利南路姚家閣同鄉老嫗李李氏處、當於昨晨二時半、帶同李馳赴姚家閣、見李李氏所居之屋係草棚、隨將氏拘區、訊悉其與李係兒女親家、餘詞支吾、旋經一再嚴鞫、始又供稱、曾帶來掃帚竹洗帚各一把、昨日下午二時半遂復帶同二人前往將掃帚等抄出、提於手中、覺量極重、先將掃帚拆開視之、[illegible]管一隻、次將洗帚拆開、則槍柄在焉、合而成七星手槍一支、當詰以既有手槍、何無子彈、二人均支吾其詞、旋在草堂桌下瞥見破布製成之極粗大繩索一根、拆開觀察、果係子彈六十餘粒、當即一併帶區、併解公安局訊辦。

刀砍床上人

果因索欠積嫌歟

住北河南路桃源坊一九六號之廣東人許彭年、三十九歲、昨晨尚在床上未起、突有暴徒兩名奔入、手持利刃、猛向許頭額連砍兩刀、左手脈門處砍一刀、筋骨均受損傷、勢極沉重、許當時痛而狂呼、暴徒即返身逸去、經同居人報告虹口捕房、派一二一五八號華捕到來、將受傷人車送同仁醫院醫治、據許稱、渠曩與同鄉人陸會祥在香港設開某字號、去[illegible]欠陸名下股款數百元、旋渠與陸相繼來滬、同居於桃源坊一九六號、陸向渠索欠、已還過四百餘元、近來陸屢索餘欠、雙方曾起齟齬、一星期前陸將物件搬出、聲言返港、今日突遭砍傷、定係陸買通人來行兇云云。

賣錠灰之手術

上車下車 眞貨假貨

老西門城內翁家弄六十五號金宏基律師家內、積存紙錠灰甚多、前日有一收紙錠灰之莫成根到來、欲以四十四元八角購買、昨日上午十時許、莫帶同二人共乘汽車駛來、同入金宅、二人即將錠灰搬上汽車、旋忽躍下、向金姓稱、錠灰係屬僞貨、當經金姓家人察出已被調包、乃將莫拘住、鳴警帶入二區一分所、轉解地方法院訊究。

搗毀船廠

爲喫飯問題 拘去十一人

浦東六里橋迤西八里許、有木匠成金生、近在該處開設船廠、專造帆船、乃近來對於輪船上之零件、亦在配修、以致浦東一帶專修輪船之木匠帮、大起恐慌、於是召集會議、集合工人四十餘人、前往成之船廠內、將其物件搗毀、並將器械搶奪一空、一時人聲鼎沸、該管三區二分所得悉後、急即飭派巡長率同巡警趕往、當拘獲潘照昌・潘阿目・傅義交・紀潘生・陳水富・林光斗・潘阿定・馮侯新・潘高郎・傅阿富・李應等十一名、押解到所、由解公安局轉司法科研訊一過、於昨移送地方法院訊核。

閘北之賭

破獲二窟

▲恒通路　公安局督察員鄔貝梁劉嗣水、昨日下午三時半、偵息閘北恒通路萬興茶園主揚州人施洪良、近日聚集大批賭徒、在內賭博、當即會同四區公安局長警[illegible]、當場拘獲頭家施洪良及賭徒[illegible]・袁三保・徐金元・馬家順・陳小男子・王阿金・虞小洪・王志香・施阿林・王有仁・王鳳三・[illegible]・虞法林・施洪洪・[illegible]二十四人、連同賭具牌九撲克麻雀牌各一付、骰子一付、並賭資等、一併帶區、轉解公安局。

▲虬江路　五區二分所巡長王習樹偵悉閘北虬江路[illegible]賭窟一處、拘獲賭犯甯炳富一・華阿毛・鮮・趙云生・華阿毛・倪德記・王成大・宋金根・毛阿六・趙和卿・顧靖生・周阿四・徐朗元・抄出賭具紙牌兩付、押候賭資帶所、亦經轉解公安局訊辦。

今晨盜刧 鎗傷兩人

麥家圈

四馬路麥家圈老惠中旅館斜對過老虎灶、今晨一點三刻、突來盜匪一名守門、餘即上樓行刦、被老虎灶主人南京人侯安光乘隙出而報警、奔至對過點心店前、被盜開槍擊中右腿倒地、其妻（二十八歲）小腿亦被流彈傷、[illegible]盜已遠颺、當將受傷人送[illegible]醫院醫治。

劉河保衛團捻獲匪類

太倉縣屬之劉河鎮保衛團[illegible]員數人、昨日下午五時許、在該鎮東市梢河旁桃園地方、見河中一小船、上有衣服華麗之大漢、率領二短衣人登岸、而船在水中并不靠岸、當以形跡可疑、上前詰問、三人皆出言不遜、細非善類、即施行搜查、在一短衣者身邊搜出匣子砲一桿、在大漢身旁搜出子彈一百餘粒、當將三人一[illegible]作帮同盜者、訊據張大漢稱、在上海拉黃包車、係由大漢出洋三十元、雇作王、兩短衣者即稱作護衞、[illegible]會同緝私巡船等、復由該團報告公安局、該鎮營語、追尋該船、已不知去向、當將三匪一併押解太倉縣政府訊辦。

越獄凶犯

今日解訊 金大耳子

去年八月三日晨七時一刻、有暴徒數人、在湖北路安東旅館門口開槍擊[illegible]案發、由[illegible]捕房中西探員拘獲[illegible]在捕房暗獄內設法越獄脫逃、而陸等二人仍由捕房查明後、解送法院分別判決在案、至逃犯金大耳子、則由當局飭令所屬各捕房嚴緝、前日由戈登路捕房華探目毛伊文在閘北（[illegible]界）四區公安局境內將金大耳子捕獲、拘入四區公安局、函屬長[illegible]

布告鎗決盜犯三名

淞滬警備司令部昨發佈告云、案據市公安局呈解馮貫子・劉振松[illegible]（計開）[illegible]馮貫子、十八歲、[illegible]人、[illegible]二十六歲、鹽城人、劉振松、二十七歲、沭陽人[illegible]

捕獲刦案兩盜匪

宋桂生・彭鳳仙

盜匪本地人宋桂生、廣東人彭鳳仙、曾於去年十月二十八日、糾黨持械侵入廣西路二百二十六七號東姓家、搶刦值洋七百餘元之財物而逸、前日被老閘捕房中西探員將宋彭兩盜拘獲、詰悉若輩倘有于前年九月二十七號下午六時半、在[illegible]路[illegible]十二元之財物等案、候今晨解究。

盜警

◆塘山路　[illegible]北首陳家門鄉民陳錫祥家、昨晨零時三十分、突來盜匪十餘人、當被刦去金飾數件、皮棉單衣服二十餘件、勃朗[illegible]用有[illegible]七支[illegible]

公和押店學徒

監守自盜罪成立 再押西牢

法新租界喇格納路九十三號公和押店學徒王印[illegible]、上年陸續將當洋盜用、及竊取店內當下之物出外、輒當別家、共計洋七百四十餘元、現被店主偵知、報告捕房、將王拘獲、解經法公堂判令限期押在案、茲因屆限、又奉提訊、詰之王供、實情一時難以交案、求請寬限理楚、中西官判訊得被告監守自盜罪已成立、當押西牢三個月以儆外、再還原告辦贓之款。

誘良家女爲娼

張嘉甫不服判決 上訴駁斥

[illegible]與其妻所生之女周蘋秋、前經周妾挈領來滬、長成後、被無賴張嘉甫誘令爲娼、題名月蟾、在新清和懸牌應徵、客冬周某來申得悉愛女操此生涯、攸關顏面、拯之而出、並延律師向臨時法院控告、經判決張嘉甫處拘役兩月、並科罰金一百元、詎張猶不甘服、延律師提起上訴、業於日前由上訴院宣告判決、上訴駁斥、即由捕房將張照原判執行。

中山路 汽車撞傷兩人

昨日下午五時四十分、閘北中山路共和新路西、有汽車一輛、由西向東疾駛而來、經過北鑄范里口、忽將安徽人沈金壽（三十二歲、住該處太原坊織帶）王華才（二十八歲、在北鑄范里大成布廠爲夥、）撞倒、頓時氣絕、旋復蘇醒、惟沈頭部受重傷、流血不止、後經中山路派出所巡長王英芝巡士顧兆麟追至虬江路、將汽車號碼（四二二六）抄下而回、受傷者送四區總局、轉送醫院療治。

民立路復旦工廠 酒瓶爆裂起火

燬……平房二大間 傷……火員與工人

昨晚七時許、閘北民立路五十九號復旦工廠、因工人製藥不愼、火酒瓶突然爆裂、以致着火延燒、其勢甚烈、當時有工人李信成、均傷兩部、該轄境中二段救火會聞警後、開車趕來、車至中途、有一救火員鄒和尙、失足從車上跌下、傷勢甚重、迨車趕到火場時、火已不可收拾、經救火員極力施救始熄、共焚去平房二大間、閱該廠保有火險、至於兩受傷人、均送同仁醫院醫治。

欲置妻於死地

鏹水 小刀 ……發覺有不端疑點 ……索錢使用無以應

李毛氏與夫李小華、同居小北門晴新里三弄十三號、毛氏時常外出、因之小華對伊十分不滿、且發覺種種不端行爲之疑點、屢次發生衝突、前宵小華曾將粗繩一根、授諸毛氏、逼伊自縊不果、迨至昨晨、小華待毛氏熟睡之際、竟將硝鏹水一瓶、灌毛氏口中、氏在睡夢中驚醒抵抗、時鏹水濺潑於衣服及氏之嘴唇上、以致衣破肉爛、鄰居已聞悉、將氏扶出、送同仁醫院、小華已逃避無蹤。

陳徐氏、三十六歲、與在浴堂內爲扦脚之名小康者姘識、前夜兩人住在法租界大世界後面民德醫院內、小康向徐氏索錢使用、氏無以應、以致雙方大起口角、小康一時憤怒、用小刀一柄、向氏猛刺、共中二刀、一在面頰、一在鼻樑、後送醫院醫治。

萬國籃球末次賽 中華挫美國

結果三十二對三十一

落選賽[illegible]舉行

本屆上海萬國籃球錦標比賽、首因兵强將勇、劇戰兩場、均獲勝利、乃攫得冠軍之銜、惟尙餘一場未了之賽、於昨晚八時在中華籃球房舉行、前往參觀者達一百餘人、中華隊雄心勃勃、並不以喪失錦標而稍存其志、故昨戰格外小心、以圖恢復威名、開始比賽後、中華隊果然聲勢殊盛、梁國權一馬當先、首自鄉中、溫鼎新起而繼之、四分戰績、在一分鐘間即高掛紀分板上、美國不甘落後、未多時即造成七對七之平局、其後雙方激戰益烈、相繼打成平手者達三次、最後卒以十七對十七結束上半時、休息後繼續再戰、美方陣線略遜、中華隊乃精神煥發、益形顯其勇猛、分數漸漸增加、最盛時期爲三十對二十三、占前有七分之遙、迨後逐漸爲美國追上、結果中華隊以三十二對三十一獲勝、另一組落選賽高麗對葡萄牙、原定於七時交鋒、嗣葡萄牙因戰鬥失敗、無心再戰、故雙方未曾舉行、茲將中美成績如下、

▲中華隊

姓名	職位	犯規	得分
傅五喬	右鋒	○次	六
梁國權	左鋒	三次	一二
陸鍾恩	中鋒	○次	一一
溫鼎新	右衛	○次	○
徐克培	左衛	○次	五
	總結	三次	三二

▲美國隊

姓名	職位	犯規	得分
史乍阿	右鋒	三次	四
裘拉特	左鋒	一次	二
惠淑皮	左鋒	一次	○
窖也是	中鋒	○次	一二
度別許	中鋒	○次	○
史密斯	右衛	三次	五
華拉許	右衛	一次	二
勃龍飛	左衛	○次	四
惠愛絲	左衛	一次	二
	總結	一○	三一

▲前半時中華一七分美國一七分
▲後半時中華一六分美國一四分
裁判員舒鴻檢察員吳邦偉

市二體育場籃球賽

前日下午二時、市二體育場明華籃球第二隊、與水產學校金星隊作友誼比賽、銀角一鳴、雙方接戰、[illegible]嗣陣線忽亂、[illegible]半時十對六、金星勝、下半時比賽結果、金星以十五對十二獲勝。

崇德女學 級際籃球錦標

高中A奪得

本埠崇德女學校之級際籃球錦標比賽、共分七級、自開始比賽以來、奪得決賽權者爲高中A及初中丙隊、雙方於昨日下午四時、在本校球場舉行決賽、以定錦標、高中A均屬健將、結果以三十一對六戰勝初中二、奪得全校冠軍、其高中A隊員如下、李逐銀・黃靜顏・黃德珍・李逐愛・余季玉・鄧傳文・蘇梅影。

曉星與復實

今晚比賽籃球

曉星籃球隊於今日下午七時、約復旦實中作友誼比賽、地點在中華籃球房。

智勇球隊勝協精

前日智勇足球隊、特約協精足球隊作友誼比賽於麥根路球場、結果一與○之比、智勇隊勝、又智勇小球隊與協精小球隊比賽、結果成二與一之比、智勇隊又勝。

永安戰勝中華

前日（星期日）上午八時、永安公司足球隊與中華書局足球隊、在江灣路持志大學足球場作友誼比賽、銀角一聲、雙方均奮勇力戰、進退相持、努力均敵、上半時成和局、休息五分鐘後、易地再戰、中華球員猛力衝鋒、無奈永安內衛堅固、卒不得勝、支持二十分鐘後、仍無結果、永安球員見時候無多、乃奮力殺敵、前線猛力衝鋒、果進一球、成爲一與○之比、永安獲勝。

中星籃球勝健民

二十八對二十四

中星籃球隊、昨日上午十時、與健民隊作友誼賽、裁判員胡宗藩、健民陣線散漫、人自爲戰、乃致敗之由、上半時十五比九、中星佔優、下半時比賽結果、中星又以二十八對二十四勝健民。

中國女體專分隊旅行 童子軍步行赴杭

精武體育會 設國語專科

[illegible]

私校聯會第三屆大會

上海私校聯合會於三月卅一日（前日）下午二時、開全體會員大會、討論要務、並改選職員、[illegible]

沈璿往檳榔嶼觀日蝕

本年五月九日日蝕、在南洋羣島數處可窺見全蝕、[illegible]

中華農學會會員 赴東西洋考察

[illegible]

寰球學生會介紹教員

[illegible]

市立各校放春假

特別市教育局、爲各校呈請放給春假、現訂於三日起至七日止放假五天、昨已通令各市立學校一體遵照實行。

圖刦行人

[illegible]

私設賭場

[illegible]

廠員求死

[illegible]

春光洩漏

[illegible]

刦圈之匪

[illegible]

誘姦女子

[illegible]

木花起火

昨日下午二時四十分、寶山路寶通路轉角昌興蛋廠門房內、因裝修板壁、堆有木花甚多、詎工人不慎、將香烟頭抛入木花內、以致起火、經閘北一・二・三段救火車到場救熄、計焚去馬棕甚多。

聘請保姆

[illegible]

形形色色

薦事騙款

[illegible]

失女扭控

[illegible]

江灣賽馬第三日成績

第一次（平力） 賽一哩

馬名	騎師	重磅	獨贏	馬位
⊖ 軋倫康不納Grand Company	李大星	167磅	679張	674張
⊜ 浮而果Virgo	李特生	158磅		320張
⊝ 西甲雪司Pegasus	恩卡業沙	160磅		200張

總時間二・〇・四最後二法郎三〇・四 頭馬勝一乘二三馬相距半乘
獨贏 二十一元一角
馬位 ⊖六元九角⊜九元一角⊝十一元六角
搖彩 ⊖四六八號五百三十三元[…]⊜[…]號一百五十二元四角⊝[…]三九號七十六元二角
獨馬票總數 二三〇七 馬位票總數 二二四三
開彩 十七張各得洋二十元號碼如下 五六六 一一〇 四〇一 一〇一 六五九 二四二 二六 一一五 六六〇 三一七 二六二 一三七 三四八 六九 二一七 三九四 一四

第二次（衣司晤盃） 賽一哩

馬名	騎師	重磅	獨贏	馬位
⊖ 馬驗登Hurry on	大拉司	158磅	739張	359張
⊜ 會林登Wellington	韋振遠	155磅		191張
⊝ 軋倫卡色而Grand Castle	恩卡業沙	165磅		118張

總時間二・四・二最後二法郎二九・四 頭馬勝一乘二三馬相距一乘半
獨贏 二十二元五角
馬位 ⊖六元三角⊜七元五角⊝五元六角
搖彩 ⊖四〇號七百八十九元六角⊜[…]二百二十五元六角⊝[…]一百十二元八角
獨馬票總數 三九二〇 馬位票總數 二二八六
開彩 六張各得洋二十元號碼如下 七一二 四四四 五九六 六六三 五九九 一八四

第三次（雷國醫司） 賽一哩四分之一

馬名	騎師	重磅	獨贏	馬位
⊖ 地太而海羅The Tiger Hero	劉順鈞	150磅	826張	516張
⊜ 亞而揣拉夫Old Triumph	二柯拉沙	155磅		518張
⊝ 沙雪而衣扶Social Eve	施樂維去	157磅		1197張

總時間二・[…]最後二法郎二八・[…] 頭馬勝一乘二三馬相距半乘
獨贏 二十四元六角
馬位 ⊖八元四角⊜八元四角⊝六元四角
搖彩 ⊖五八六號八百八十二元五角[…]號一百八十九元⊝[…]
獨馬票總數 四七八五 馬位票總數 三八六七
開彩 十六張各得洋二十元號碼如下 二五五 五九二 八五七 三六 四 一三一 一一〇 七二五 五四八 八一九 一四三 五五 四 二三 三八四 四三四 一九六 二三三

第四次（岱司好司） 賽一哩半

馬名	騎師	重磅	獨贏	馬位
⊖ 拼根未南Bargain Money	海馬雅夫	[…]磅	2213張	1397張
⊜ 碧令司爾Princedon	恩卡業沙	158磅		315張
⊝ 御明康司登Charming Ostend	及克	155磅		270張

總時間三・一一・[…]最後二法郎三一・二 頭馬勝[…]二三馬相距[…]
獨贏 七元六角
馬位 ⊖五元四角⊜六元九角⊝七元三角
搖彩 ⊖六四五號一千一百五十元二角⊜七七八號三百二十八元六角⊝七五八號一百六十四元三角
獨馬票總數 四〇三八 馬位票總數 二七七五
開彩 六張各得洋二十元號碼如下 二〇四 四三 七九 一五九 六 二 五五九

第五次（格來衣司登） 賽四分之三哩

馬名	騎師	重磅	獨贏	馬位
⊖ 賽克司特勃爾Mixed Double	畢浩浩	155磅	450張	419張
⊜ 卓來殺令司Jolly Prince	李特	149磅		143張
⊝ 九江路Kiukiang Road	恩卡業沙	150磅		115張

總時間一・二九・三最後二法郎三〇・三 頭馬勝四乘二三馬相距半乘
獨贏 四十二元二角
馬位 ⊖十二元九角⊜二十八元二角⊝二十四元
搖彩 ⊖六〇號一千二百四十五元四角⊜八六九號三百九十五元八角⊝六五六號一百七十七元九角
獨馬票總數 四四七六 馬位票總數 三一五六
開彩 八張各得洋二十元號碼如下 一〇六 七七四 三九四 八七八 一一九九 八三七 二〇七 四二九

第六次（反會而杯） 賽一哩四分之一

馬名	騎師	重磅	獨贏	馬位
⊖ 別爾皮Busy Bee	海馬惟去	158磅	1963張	936張
⊜ 高地利榮Coeur de Lion	沙各洛夫	158磅		667張
⊝ 潑令司華而白色根Prince Walbert II	胡會林	155磅		286張

總時間二・三七・四最後二法郎三〇・一 頭馬勝數乘二三馬相距三乘
獨贏 十元五角
馬位 ⊖五元六角⊜五元九角⊝七元一角
搖彩 ⊖一〇一一號一千三百四十九元六角[…]二百八十九元[…]角⊜二九六號一百九十二元八角
獨馬票總數 四八八六 馬位票總數 二六八一
開彩 四張各得洋二十元號碼如下 一五四 一三九 五八七 四五〇

第七次（[…]埃亞） 賽四分之三哩

馬名	騎師	重磅	獨贏	馬位
⊖ 飛熱克司Phoenix	李大星	160磅	831張	633張
⊜ 飛英Fei Ying	張英達	160磅		596張
⊝ 拿勃而拉夫Noble Life	及克	153磅		231張

總時間一・二九・四最後二法郎三〇・四 頭馬勝一乘二三馬相距小半馬
獨贏 二十七元[…]
馬位 ⊖十元四角⊜十元九角⊝二十元三角
搖彩 ⊖一一一〇號一千二百六十八元九角[…]角⊜九六三號一百八十一元二角
獨馬票總數 五五六一 馬位票總數 四二二九
開彩 十六張各得洋二十元號碼如下 二六九 一〇四一 八六七 八三三 三五五 一一七 八六二 九四六 二六二 七九三 一〇〇五 三一 一〇二 六八〇 一四七 九七四

第八次（大香檳） 賽一哩四分之一
⊖ 蘇州Soochow […] 169磅 1068張
⊜ 司他爾發Star fort 施樂維去 162磅 267張
⊝ 白海大蒙色根White Diamond 李大星 155磅 413張
總時間二・三三・四最後二法郎[…]
獨贏 六元八角
馬位 ⊖五元六角⊜十九元[…]
搖彩 [illegible]
獨馬票總數 五九六〇
開彩 二十一張各得洋[…]號碼如下 [illegible]

第九次（茂[…]） 賽一哩
⊖ 愛多利梅Rotemy […]
⊜ 西擊[…]O. D. […] 17[…]磅
⊝ 尤色文[…] 章振遠 151磅
總時間二・一・[…]
獨贏 十二元七角
馬位 ⊖八元四角⊜二十[…]
搖彩 [illegible]
獨馬票總數 五[…]
開彩 [illegible]

第十次（愛克立德司）
⊖ 天仙Tien Hsien […]
⊜ 翩絡[…] 海樂維去 153磅
⊝ 天福Tien Fook 畢浩浩 155磅
果特生Godson 李大星 152磅
總時間二・四・[…]
獨贏 一百四十七元
馬位 ⊖二十五元二角[…]
搖彩 ⊖三七八號一千四百二十四元[…]
獨馬票總數 四二三三
開彩 十六張各得洋二十元號碼如下 [illegible]

第十一次（福摩杯）
⊖ 慢來老利Merry Lord […]
⊜ 賀司甘辣康Maskie Rush 孫信泰 158磅 338張
⊝ 寶貝爾Poppyloom 亞得甲 152磅 63張
總時間二・三[…]最後二法郎[…]
獨贏 五十四元七角
馬位 ⊖十六元八角⊜十元八角[…]
搖彩 ⊖一〇六三號一千五百[…]號二百十六元
獨馬票總數 三三三六 馬位票總數 二〇六六
開彩 十二張各得洋二十元號碼如下 三四〇 一〇二九 六二三 二七四 三四二 七七一 […] 九六 三二六 八四四 九八一 二四

血管是梅毒的巢穴

梅毒潛伏體內，乘時發作，春天草木萌動，大肆活動，血管中之毒菌，由橫痃下疳等局部創爛，而毒侵筋骨，以致殘廢。

哈蘭士內服六零六

能根本殺絕血管中之毒菌，剷滅梅毒之巢穴，試服一瓶，以後不論新久梅毒，從此永遠斷根，終身不發。

價目 內服六〇六每瓶[…] 外搽六〇六每瓶一元四角

上海四馬路太和藥房發行 各省各埠大藥房均有出售

商場行市

銀拆飛漲 匯市平定

[illegible]

債市均漲

[illegible]

粉麥平疲

昨日星期一上午粉市，比較六小夫元匯[…]份，已於昨日開拍，初開二兩二錢[…]

棉市始堅終疲

紗市始堅終疲

市價一覽
各國金銀貨幣價
華商證券交易所
華商紗布交易所
上海麵粉交易所
現貨麵粉
大豆油豆餅
滬北米
無錫米市
無錫雜糧市
紐約棉市
外洋輪船
船期

[illegible]

工部局電氣處

每年租費銀二兩

冬令嚴寒 令媛公子 酷愛溫暖 請備電爐 輕便妥穩

辦公處 福州路十七號
陳列所 南京路[…]

滬寧火車表 上行車 下行車

[illegible]

今日戲目

電影

夏令配克 小英雄
學生軍
光陸 學生軍
愛普廬 智女救英雄
大光 特別婚約
奧迪安 皇宮秘史
好萊塢 處女奇情

舞臺劇

百星 軍閥末路 胡調太子
北京 異性熱力
上海 遠走高飛
東海 金錢的奴隸
東華 棄婦怨
東南 貴族爭風
亂世忠臣
新任海軍
小劍客
紅蓮寺
奧飛姆 羅克奇計
中央 荒唐將軍
新中央 荒塔奇俠
恩派亞 荒村怪俠
萬國 最後一笑 和妻秘密
黑奴魂
世界 蜘蛛黨
共舞台 全本武則天
大舞台 水門
第一臺 開天闢地
上海舞臺 寶扇恨